# Correio da Manhã

ANNO XXXII — N. 11.730

DIRECTOR
M. PAULO FILHO

RIO DE JANEIRO, QUINTA-FEIRA, 2 DE MARÇO DE 1933

Gerente—LUIZ AYRES
Avenida Gomes Freire, 81 e 83

# DOIS BRAZEIROS COLOSSAES EM PLENO CORAÇÃO DA CIDADE

## Os Estabelecimentos Mestre & Blatgé, á rua do Passeio, totalmente destruidos pelo fogo violentissimo

## VARIAS OUTRAS CASAS COMMERCIAES ATTINGIDAS PELAS CHAMMAS

## Uma parte do Mercado Novo devorada tambem por outro incendio

ESTABELEC
ROSSI

Dois aspectos da fachada dos Estabelecimentos Mestre & Blatgé e a frente do predio onde se suppõe tenha tido inicio o fogo

O grande incendio que lavrou hontem, á noite, no quarteirão da rua do Passeio, entre Marrecas e Senador Dantas, foi dos mais pavorosos que registram os annaes da cidade. Todo um correr de predios importantes, que vae do n. 42 ao 66 da rua do Passeio, e onde se acham installadas, com negocios de differentes naturezas, algumas firmas bastante conhecidas na praça, ficou presa das chammas, reduzindo-se alguns delles a cinzas.

A' hora em que foi notada a actividade do elemento igneo, a cidade vinha de cessar o seu movimento de todos os dias. Os bondes passavam apinhados de gente que regressava a seus lares e a illuminação das ruas ensaiava, já, os seus reflexos sobre as calçadas e os jardins do Passeio Publico. A Cinelandia regorgitava de populares.

De repente ouve-se o alarma de Fogo! Fogo! que partia do predio n. 46, quasi ao lado do Palacio Theatro, occupado pela Sapataria Rossi. Deviam ser 7 horas em ponto. Os bombeiros, avisados do occorrido, partiram celeres para o local. O incendio dominava os altos do predio e ameaçava attingir os Estabelecimentos Mestre & Blatgé, á direita, quando os soldados do fogo chegaram e extenderam suas mangueiras, fazendo, dentro em pouco, irromper o jacto de agua.

Mas, a alegria dos primeiros instantes que se seguiram ao jorrar do liquido foi, dahi a 10 minutos substituida pela dolorosa decepção: a agua começava a faltar. Não se sabe como, apezar dos carros-bombas do Corpo de Bombeiros trabalharem vigorosos, desenvolvendo uma pressão de mais de duzentas atmospheras, as mangueiras não se apresentavam tumefactas. Eram assim como serpentes mal alimentadas, colleando flacidas pelo asphalto das ruas.

A esse facto deve-se, em grande parte, o ter assumido o incendio as proporções a que assistimos, de verdadeira catastrophe, devorando milhares e milhares de contos em mercadorias, moveis e immoveis. Não fôra a providencia, ainda que tardia, de se ir buscar no mar a agua necessaria, para as manobras de isolamento dos predios ainda não attingidos, como o Palacio Theatro e o sobrado da esquina da rua das Marrecas, e teriamos que presenciar a obra avassaladora das chammas propagando-se pelo quarteirão inteiro, até a rua Evaristo da Veiga ou, mesmo, Senador Dantas.

Com todo o trafego de vehiculos suspenso nesse trecho, desde a Cinelandia até a amurada do cáes da Lapa, onde foram extendidos cordões de isolamento, ficou interceptada a passagem do centro da cidade para a zona residencial. A multidão que alli então se agglomerava, na ansia de contemplar a progressão do fogo, era calculada ás 10 horas da noite, em cerca de trinta mil pessoas.

As forças encarregadas de manter á distancia o povo, afim de permittir a livre actividade dos bombeiros, eram em numero elevado e pertencentes a varias corporações. Primeiramente, vieram garantir a ordem soldados da Policia Militar, de armas embaladas. Depois vieram a cavallaria da Policia, a guarda-civil, a Policia Especial e elementos isolados do Corpo de Fuzileiros Navaes e de varias linhas de tiro.

Todos elles cooperaram efficazmente na manutenção da ordem e no salvamento dos moveis e mercadorias existentes nos predios attingidos pelo incendio.

### UM QUARTEIRÃO HISTORICO

O quarteirão em grande parte destruido pelo fogo, estava intimamente ligado, por episodios singulares, á historia mesma da cidade. Alguns, de construcção antiquissima, foram testemunhas impassiveis de acontecimentos notaveis, ainda vivos á memoria dos que conheceram o Rio de ha muitos annos.

Assim, a casa, hoje, nº 46, da rua do Passeio, foi de propriedade do corretor Franca Junior, tendo passado, depois, ao coronel Gentil José de Castro, que a fez reformar, mais tarde, inteiramente. Correram os annos e, de uma feita, a 8 de março de 1897, sobrevem o assassinio de Gentil de Castro, proprietario do predio em questão. Gentil de Castro era director do jornal "A Gazeta da Tarde", folha que se fizera éco das correntes monarchicas, ainda não de todo extinctas. Um grupo de exaltados poz fim aos seus dias, atacando-lhe a casa e o jornal. Desses acontecimentos sobreveiu um processo que se tornou celebre nos annaes forenses.

A casa ao lado, muito mais ampla, pertence a José Jeronymo de Mesquita, segundo barão de Bomfim, filho do conde de Mesquita e neto do Marquez de Bomfim. O traçado do predio fel-o o conhecido architecto italiano Bosisio.

A baroneza de Bomfim é viva, ainda, residindo, hoje, á rua Senador Vergueiro. E' mãe de d. Jeronyma de Mesquita.

O actual e secular edificio da Associação Brasileira de Imprensa, foi construido por um architecto notavel: Grangean de Montigny, de vasto renome áquella época.

### COMO FOI VISTO O INCENDIO E QUEM DEU O AVISO

No predio n. 24, da rua das Marrecas, reside, com sua familia o sr. Annibal Almendra, chefe de uma das secções dos estabelecimentos Mestre & Blatgé.

Cerca de 7 horas da noite, seu irmão, Luiz Almendra, chegando á porta dos fundos, notou que de um dos predios da rua do Passeio saiam grossos rôlos de fumo e immediatamente correu ao telephone, dando aviso ao Corpo de Bombeiros, que compareceu promptamente.

Constatada a extensão do sinistro foram desde logo dispostas varias linhas de mangueiras, de modo a dar decisivo combate ás chammas, que, batidas pelo vento que então soprava, ameaçavam tudo devorar.

### ONDE SE ORIGINOU O FOGO

O incendio de hontem, do qual foi mais victima a firma Mestre & Blatgé, teve origem no primeiro andar do predio da rua do Passeio, n. 46, onde está installado o Instituto Scientifico S. Jorge, tendo tambem escriptorio alli o sr. Victor Dick, engenheiro architecto.

Não são conhecidas ainda as causas que produziram o incendio.

### E A AGUA FALTAVA!

Os soldados do fogo, já auxiliados por populares, marinheiros, fuzileiros navaes e soldados do Exercito e da Policia Militar, bem como alumnos de varios linhas de tiro, numa azafama louca, trabalhavam para pôr um paradeiro ás chammas impetuosas.

Mas as varias linhas dagua dispostas em todas as direcções tinham um jacto fraquissimo, insufficiente para dominar a furia do fogo que, na sua voragem, tudo queria destruir.

### AGUA DO MAR

Apezar das bombas puxarem com pressão de duzentas atmospheras, a agua persistiu em se negar a vir, com abundancia e os valorosos soldados viam com desolação o fogo augmentar de intensidade sem poder tolher-lhe a marcha destruidora.

Foi quando se foi buscar agua do mar, impulsionada por uma lancha.

### SERVIÇOS RELEVANTES DE UM OFFICIAL REFORMADO DOS BOMBEIROS

O coronel Affonso Romano é official reformado do Corpo de Bombeiros.

O velho soldado do fogo, como se estivesse ainda na activa entrou na liça com seus antigos collegas e tomou providencias rapidas e decisivas.

### REMOVIDA A DIFFICULDADE

Em pouco tempo, o coronel Romano estendeu as linhas da rua do Passeio, até o mar e alguns minutos depois a agua jorrava com abundancia. O fogo, foi então, atacado por todos os pontos.

A immensa multidão que anciosa assistia ao incendio saiu da inquietação de que era presa e um raio de esperança animou os assistentes.

### MAS O FOGO NÃO CEDIA

Todos porfiavam em extinguir o incendio, que já destruira a casa de calçados Rossi, parte da casa de modas Leberson, e os estabelecimentos Mestre & Blatgé, em todo o pavimento terreo e primeiro andar, reduzindo tudo a cinzas.

A fogueira se achava encravada nos fundos das casas das ruas Marrecas, Senador Dantas e Evaristo da Veiga.

Pela violencia das chammas, todas as casas da rua das Marrecas, lado par, se viram de repente ameaçadas e as familias, auxiliadas pelas praças e povo, atiravam á rua moveis e utensilios, procurando salvar o que possuiam.

E o fogo lambia já as paredes de algumas dellas, tornando insupportavel a permanencia dentro de casa.

O predio n. 24, residencia do sr. Annibal Almendra, já tinha sido attingido pelas chammas, que chegaram até a sala de jantar.

Quando, porém, parecia que as chammas tinha diminuido de intensidade, eis que ellas irrompem com mais violencia, ameaçando então os depositos de Mestre & Blatgé, nos ns. 18 e 20 da citada rua das Marrecas e o dos accumuladores Varta no n. 6 da mesma rua, onde existe grande quantidade de acido sulphurico.

### ALARME E PANICO

Na imminencia do fogo se communicar ás casas referidas linhas atrás, a força que fazia isolamento deu o grito de alarme, avisando o perigo da explosão e um espectaculo horrivel então se verificou.

As familias, abandonando os moveis sob sua guarda na rua, sairam em correria louca aos gritos, numa confusão compungente, caindo algumas senhoras, presa de crises nervosas, emquanto outras tinham a physionomia congestionada.

Uma mulher ficou em tal estado, que começou a rir nervosamente e a pronunciar coisas sem nexo, sendo depois soccorrida com calmantes.

Foi um momento doloroso.

### A CASA ROSSI E O QUE DISSE SEU PROPRIETARIO

A casa de calçados Rossi, a primeira a ser destruida pelo incendio, situada no pavimento terreo do n. 44, é de propriedade do sr. Alpinolo Rossi.

Procurámos ouvil-o e elle nos disse que fechára seu estabelecimento ás 6 e 45, indo á Copacabana com sua senhora e filha, afim de ver umas obras que estão fazendo em predio de sua propriedade.

De volta, soube que havia incendio na casa Mestre & Blatgé e procurou ir para casa, pois reside nos fundos da loja.

Ao chegar alli viu sua casa destruida.

O sr. Rossi adeantou que, em sua casa, não ha elemento inflammavel.

Está em boa situação financeira e tem tudo segurado, moveis, machinismos, mercadoria e stock, por 210 contos, na Companhia Previdente.

O architecto Victor Dick, que occupava uma sala no 1º andar, tem um seguro de 10 contos na Companhia Internacional.

### BOMBEIROS E SOLDADOS FERIDOS

Os Bombeiros, com o heroismo e a audacia que os caracterizam, entregavam-se corajosamente ao combate á colossal fogueira.

Não medindo, sacrificios, elles expunham a propria vida em meio á violencia das chammas.

Intrepidos, galgavam, com agilidade, os pontos mais elevados e mais perigosos dos predios em chammas.

O notavel architecto Montigny, que construiu o predio onde está installada a A. B. I.

O espectaculo era impressionante.

A enorme massa popular, que se comprimia nas immediações do local onde se verificava o sinistro, não se conteve.

E os applausos aos heroes soldados do fogo, não se fizeram esperar.

A fogueira, entretanto, proseguia na sua obra destruidora, reduzindo a cinzas os predios que iam sendo por ella attingidos.

Em meio á acção desenvolvida pelos Bombeiros, alguns houve que soffreram ferimentos, felizmente sem gravidade.

Os Bombeiros feridos foram os de ns. 114, 270, 367, 415, 708, 565, 870.

Prestou-lhes os necessarios curativos os medicos de serviço na ambulancia da corporação, que se achava estacionada proxima ao local, á rua do Passeio.

Além desses bombeiros, receberam tambem ferimentos tres soldados do Exercito, que auxiliavam os trabalhos de extincção da fogueira.

São elles: Edgard Campinho, n. 3.161; João Fernandes Mendes, n. 3.242; e José da Silva Santos, n. 3.247, todos pertencentes ao 3º regimento de infantaria.

Foram soccorridos ainda no local os bombeiros ns. 565 e 217, que haviam sido asphyxiados.

### FERIDOS SOCCORRIDOS NA ASSISTENCIA

No posto central da Assistencia, foram soccorridos os seguintes feridos:

Carlos Miguel, de 22 annos de idade, casado, brasileiro, motorista e residente á rua Real Grandeza, 15, com contusões e escoriações na coxa direita; Francisco José Siqueira, de 27 annos de idade, solteiro, brasileiro, guarda nocturno e residente em Quintino Bocayuva, com contusão na mão direita, e Gracianna Pereira da Silva, de 49 annos de idade, solteira, brasileira, residente á rua Nova de S. Domingos, s|n, com contusões e escoriações generalisadas, quéda na rua do Passeio, por ter sido colhida por um dos carros dos bombeiros.

### HAVIA EM DEPOSITO NA CASA MESTRE & BLATGÉ CERCA DE TRES MIL PNEUMATICOS

Informações colhidas no local do incendio asseveram que o stock de pneumaticos existente no predio dos Estabelecimentos Mestre e Blatgé era em numero superior a tres mil. A maior parte delles achava-se empilhada nos fundos, do lado que dá para a rua das Marrecas.

Pois bem, na occasião em que as chammas eram arrastadas pelo vento na direcção dessa rua, os soldados da Policia Militar e da Guarda Civil trataram de arrombar uma das portas daquelle lado, para dali retirarem as mercadorias em perigo.

Os pneumaticos eram arrastados até ao meio-fio e ali impulsionados para rodarem até ao Passeio Publico. Era interessante de se vêr aquella sequencia de circulos de borracha a rodarem sósinhos, sob o clarão do incendio, para a gramma do jardim, onde ficaram guardados por um pelotão de soldados.

### O PERIGO DA GAZOLINA

Em se tratando de casas que commerciavam com artigos para automoveis, como Mestre e Blatgé, Firestone, Fiat Soc. Anon, etc, era justo de se suppôr que no interior das mesmas houvesse muita materia inflammavel.

Alguem, dentre os populares, dera a informação de que do lado da rua das Marrecas havia um grande tanque de gazolina, pertencente a Mestre e Blatgé. Os bombeiros correram para alli e verificaram que as chammas vinham progredindo a passos largos para a porta da rua. Nesse caso, nada mais era possivel fazer, senão esperar com resignação que os depositos de gazolina explodissem.

Ordens energicas foram dadas para que os moradores dos predios fronteiros e visinhos abandonassem suas residencias. Houve correrias, gritos e balburdia, mas tudo socegou dahi a pouco, quando um dos gerentes da firma alludida declarou ás autoridades que não era verdadeira a informação que estava sendo vehiculada.

O que explodiu, nesse intervallo, foram os barris de oleo, por signal que produzindo chammas muito elevadas, a ponto dos bombeiros se verem obrigados a recuar as escadas Magyrus para o meio da rua e dali mesmo assestarem as mangueiras sobre o fóco.

### UM ASPECTO MACABRO DO LOCAL

A' medida que o incendio progredia, mais se apressava a faina dos soldados do fogo e dos militares que auxiliavam as manobras: Objectos os mais differentes, de mistura com livros, roupas e machinismos, eram arrastados para a rua e alli amontoados de qualquer maneira, sem a preoccupação da ordem ou da esthetica, incompativeis com a ancia que dominava os corações de todos, alli presentes.

Toda a rua do Passeio, desde o Alhambra até os terrenos do antigo "O Imparcial", se achava atravancada de moveis e outros artigos. A rua das Marrecas, da mesma forma, era um verdadeiro bazar ao ar livre.

Com a agua a escorrer das aberturas das mangueiras e os heroicos soldados correndo de um lado para outro, arrastando cordas e empunhando os instrumentos peculiares á sua actividade, tudo isso illuminado pelo clarão sinistro e por uma chuva de brasas accesas que o vento arrastava até longe, sobre as arvores do tradicional Passeio Publico, constituia bem um espectaculo macabro, de grande effeito.

Até a luz electrica era profusa no local do sinistro, como que fazendo côro á vigia do braseiro. De um lado, a séde da Associação Brasileira de Imprensa apresentava-se inteiramente illuminada, desde o *hall* até o 2º andar. Do outro, o Palacio Theatro conservando ainda os seus letreiros luminosos annunciando a "Melodia Cubana", num sorriso de dentes alvos de Lupe Velez e, mais para a esquerda, o chamariz dos Bilhares Palacio e Confeitaria Angrense.

A multidão de curiosos, acotovelando-se por detrás dos cordões de isolamento, acompanhava emocionada o desenrolar dessa actividade multiforme, dentro de um scenario invulgar.

### PROCURANDO SALVAR O ARCHIVO E A BIBLIOTHECA DA A. B. I.

O predio em que se acha installada a Associação Brasileira de Imprensa é, como se sabe, o da esquina da rua das Marrecas, justamente ao lado da casa Mestre e Blatgé.

Avisado do incendio e das proporções que o mesmo dentro em pouco assumira, o presidente da A. B. I., sr. Herbert Moses, transportou-se para o local, afim de tomar as providencias que o caso exigia, para o salvamento do mobiliario e archivo da séde, no presupposto de que o fogo se propagasse até alli. Innumeros outros jornalistas accorreram ao local, para prestarem o auxilio que fosse preciso.

Grande parte da bibliotheca, archivo e mobiliario foi arrastada para a rua, trabalhando nesse serviço, com dedicação, os nossos collegas de varios jornaes e os soldados da Policia Especial, em numero de quarenta e oito, sob a direcção do respectivo commandante, tenente Euzebio Queiroz.

Houve a principio, certa hesitação em retirar do sobrado aquelles livros preciosos doados por varias individualidades de relevo na historia republicana á nossa mais antiga agremiação da classe. Mas, á vista das labaredas que se erguiam ameaçadoras por cima do edificio vizinho, os directores da A. B. I. concordaram com os bombeiros em que se fizesse, immediatamente a remoção dos objectos. Estes, de inicio, foram amontoados na calçada do Passeio Publico e depois transportados para o *hall* do Edificio Souza, gentilmente offerecido pelo seu proprietario.

O receio maior era de que as chammas avançassem sobre o archivo. O sr. Herbert Moses, alli presente, manifestava a todos a sua inquietação a esse respeito. Não demorou muito, porém, que esse tambem fosse retirado e com as devidas cautelas transportado para logar seguro.

O delegado Coelho Branco, na hora em que o incendio lavrava com maior intensidade e acabava de destruir a parte restante do edificio Mestre e Blatgé, junto da A. B. I., galgou as escadas que dão para o sobrado da agremiação de jornalistas e dali assistiu, em companhia do commandante da Policia Especial, o trabalho dos bombeiros, sob verdadeira chuva de brasas.

### O HEROISMO DE UM BOMBEIRO

O bombeiro 591 merece uma nota á parte. Foi o symbolo do heroismo habitual dos valentes soldados. Se todos empolgaram pelo heroismo, elle encarnou, sozinho, em momento assás grave, o desprendimento de todos os seus collegas.

De baixo, o povo, á distancia contido pelos cordões de isolamento, acompanhava a marcha tragica do incendio. Numa das *Magyrus*, armada em frente á casa Mestre Blatgé, no alto, bem no cimo da escada, aquelle soldado anonymo, sustendo a mangueira, parecia indifferente ao perigo. As chammas delle se approximavam e a escada ferindo o espaço, oscillava, bamboleava, ao peso não só da corrente conductora dagua como, por egual, ao fardo de varios outros companheiros que, animados do mesmo intuito, procuravam galgar os ultimos degráos.

As chammas crescem, dominando o espaço. A figura do 591 domina a multidão em baixo. Uma voz se ouve. Outras vozes com ella fazem côro, mandando que o bombeiro desça. Mas elle, indifferente ao clamor publico, permanece em seu posto, sereno, olympico, gigantesco de coragem.

Um official, em terra, ordena, então, aos collegas do heroe, que se esgueiravam pela escada acima, a descida. E elles obedecem. Mas já as chammas declinam ao ataque intensivo das mangueiras que, pelos flancos, atacavam o ponto. E o 591 é, então, vivamente acclamado pelo povo.

Um bello exemplo de altruismo, emfim!

### A ACTIVIDADE DE UM INVESTIGADOR

O investigador João Moraes de Araujo foi dos que mais trabalharam em consequencia do sinistro de hontem. Correndo, acudindo a um chamado aqui, a uma ordem acolá, assim perambulou por todos os recantos da fogueira, visando proteger a propriedade alheia. Por fim, havia soffrido, elle tambem, o seu damno.

Rasgara o paletó, que lá ficara, em duas largas tiras, sendo o policial obrigado a vir, em camisa, para casa.

### UM DOS ASSISTENTES

Em meio á massa de populares que assistia, da rua, á destruição dos dois antigos predios foi vista, mãos para traz, olhos presos á bravura dos bombeiros a figura de um sacerdote. Acaso por alli passava quando as chammas irromperam. E elle alli se deixou ficar por largo tempo, até que delle nos approximamos.

Era o padre Eugenio, missionario belga.

### A POLICIA ESPECIAL

A policia especial, sob o commando do tenente Queiroz, contribuiu com um contingente de 80 homens, em auxilio dos que foram chamados a intervir no ataque ao brazeiro. Convem não esquecer os serviços prestados por ella, sem nenhuma duvida bastante efficiente.

Em dado momento, quando as chammas começaram attingir a Associação Brasileira de Imprensa, foi a policia especial, já o dissemos, quem correu a salvar o patrimonio daquella Associação.

Parte do contingente da policia especial foi, depois, enviada ao Mercado Novo, onde prestou, tambem relevantes serviços.

### MANOBRAS DAGUA

Foram as manobras dagua dirigidas pelo tenente Santos Costa.

Os pontos de manobra foram por aquelle official estabelecidos nos seguintes logares: em frente ao Cinema Odeon; rua da Lapa, esquina de Commandante Lage; rua Santa Luzia, esquina da Avenida Rio Branco; rua dos Arcos; e largo da Gloria, junto ao relogio.

Todos esses pontos foram aproveitados para o fornecimento da agua, não satisfazendo, porém.

Foi pedido o auxilio das lanchas dagua que se estabeleceram proximas á praia. Eram ellas a "Aquarius" e "Coronel Cunha Pires".

Trouxeram essas embarcações auxilio decisivo para o ataque ao fogo pelo Palacio Theatro, exactamente quando mais precisa se fazia a agua, que diminuira, por terem sido estendidas outras linhas.

Não fôra a agua puxada pelas lanchas, e o fogo teria attingido o Palacio Theatro.

### CAUSA DA FALTA DAGUA

Conseguimos ouvir ligeiramente o tenente Santos Costa, que dirigiu toda a manobra dagua, sobre

(Continúa na 4.ª pag.)

Objectos e moveis dos Estabelecimentos Mestre & Blatgé retirados do predio em chammas para a via publica

**O incendio do Mercado Municipal, na 3.ª pagina**

# O litigio paraguayo-boliviano

## A LIGA DAS NAÇÕES QUER IMPEDIR A VENDA DE MATERIAL BELLICO AO PARAGUAY E Á BOLIVIA

*Genebra*, 28 (U. T. B.) — Os governos da França e da Inglaterra informaram a Liga das Nações que estão resolvidos a prohibir todos os embarques de armamento para a Bolivia e para o Paraguay, afim de tornar possivel a cessação das hostilidades entre os dois paizes no Grande Chaco.

*Genebra*, 1 (A. B.) — O Conselho da Liga das Nações, em sessão realisada na tarde de hontem, occupou-se da questão da venda de material bellico para o Paraguay e a Bolivia.

Depois de haverem usado da palavra alguns delegados presentes, houve um accordo em principio em torno da moção franceza, segundo a qual seria embargada, tanto quanto possivel, a exportação de armas e munições para aquelles dois paizes sul-americanos.

O Conselho da Liga resolveu dirigir-se aos governos dos differentes paizes, a respeito do importante assumpto.

### AGUARDA-SE A RESPOSTA DA BOLIVIA A' PROPOSTA DO A. B. C. E DO PERU'

*Buenos Aires*, 1 (A. B.) — O governo do Paraguay respondeu á proposta de paz dos paizes do A. B. C. e do Perú, em torno da solução pacifica da questão do Chaco.

Conforme foi amplamente divulgado, tal proposta foi estudada pelos chancelleres do Chile e da Argentina, durante a conferencia realisada em Mendoza, nos primeiros dias de fevereiro findo, e obteve, posteriormente, a approvação do Brasil e do Perú.

Está sendo aguardada a resposta da Bolivia, afim de que possam ser iniciadas as negociações em torno da solução da prolongada pendencia.

### CONTINÚA RENHIDA A LUTA NA REGIÃO DE NANAWA

*La Paz*, 1 (A. B.) — As ultimas noticias dizem que as tropas bolivianas, que repelliram as paraguayas na região de Toledo, estão atacando as posições inimigas nesse sector.

Na região de Nanawa prosegue renhida a luta. Os bolivianos mantem-se em suas posições.

### ENCAMINHA-SE A CONCILIAÇÃO DO PARAGUAY COM A BOLIVIA

*Santiago*, 1 (União) — Depois de uma larga conferencia que manteve com o chanceller Cruchaga Tocornal, o embaixador argentino, ouvido pelos jornalistas, não encobriu a confiança que os governos dos paizes da A. B. C., e do Perú nutriam pelo proximo restabelecimento da ordem no continente sul-americano, devido á acceitação, pelo Paraguay e pela Bolivia, da ultima proposta conciliatoria simultaneamente apresentada em Assumpção e La Paz, pelos já referidos governos.

### MATERIAL BELLICO PARA A BOLIVIA

*Santiago*, 1 (União) — O jornal "La Prensa", em telegramma desta manhã, informa que em Arica está sendo esperado um novo carregamento de material bellico para a Bolivia. Consta esse carregamento de seis aviões de caça e tres de bombardeio, varios carros de assalto e outros apparelhos de guerra.

### UM COMMUNICADO DA LEGAÇÃO DO PARAGUAY

Communicado official da Legação do Paraguay no Brasil:

A Legação do Paraguay no Brasil recebeu do seu governo os seguintes telegrammas:

"Assumpção — Communicado n. 118, do Ministerio da Guerra e da Marinha: — Na tarde do dia 23 de fevereiro, o inimigo dirigiu um intenso fogo de artilharia contra nossas posições avançadas do sector Corrales. O ataque foi rechassado, com grandes perdas de vida para o inimigo. Nos demais sectores nada occorreu de anormal. 25 de fevereiro de 1933. — *Pastor Urbieta Rojas*, chefe da commissão da secretaria da Guerra e da Marinha."

— "Communicado n. 119, do Ministerio da Guerra e da Marinha: — Hontem, á noite, foi recebida a seguinte parte, do commandante em chefe do Exercito em campanha no sector sul: "Hoje, 25, ás 8 horas, nossa artilharia antiaerea derrubou, em Toledo, um avião inimigo, marca Curtiss, de bombardeio, pilotado pelo capitão Valle, que levava como observador o tenente Ardiales. O avião ficou completamente destroçado, tendo morrido os dois officiaes, que foram sepultados com as honras regulamentares. — Ministro da Guerra."

— "Communicado n. 120, do Ministerio da Guerra e da Marinha: — Desde as primeiras horas do dia de hontem, o inimigo atacou, com furia, auxiliado por intenso fogo de artilharia e pela aviação, nossas posições avançadas dos sectores Corrales e Toledo. A sangrenta acção se prolongou durante todo o dia 26 de fevereiro, com grandes perdas para o inimigo. No sector de Nanawa uma companhia de infantaria e um pelotão de cavallaria, obrigando o inimigo a abandonar seus postos. A artilharia inimiga demonstrou pouca actividade no sector do Saavedra. Houve calma no sector de Herrera. — *Pastor Urbieta Rojas*, chefe da commissão da secretaria da Guerra e da Marinha."

— "Communicado n. 121, do Ministerio da Guerra e da Marinha: — No sector de Nanawa rechassamos, com admiravel fortaleza, um forte ataque inimigo contra as alas de nossas posições. Durante toda a noite de 26 de fevereiro continuamos combatendo na linha Corrales, — Toledo. O inimigo levou a effeito quatro ataques, sendo batidos sangrentamente. Nossas baixas são insignificantes. O espirito de nossa tropa é excellente. Assumpção, 27 de fevereiro de 1933. *Pastor Urbieta Rojas*, chefe da commissão da secretaria da Guerra e da Marinha."

# CORREIOS E TELEGRAPHOS DE JUIZ DE FÓRA

## Declarações do director regional

*Juiz de Fóra*, 1 (Do correspondente) — O director regional dos Correios e Telegraphos, sr. Raul de Azevedo, terminou o seu minucioso relatorio. Conversando a respeito com o alto funccionario elle nos disse que as rendas vão em progressão animadora. Houve saldo apreciavel no ultimo semestre de 1932.

E o sr. Raul de Azevedo mostrou-nos os mappas postaes-telegraphicos que mandou levantar, não só da Directoria regional, como da séde e diversos *croquis* dos 18 districtos da cidade, planta do terreno onde vae ser construido o novo edificio de quatro pavimentos.

Justificando a elevação da Directoria regional á primeira classe, diz-nos o sr. Raul de Azevedo que Juiz de Fóra é superior as do Amazonas, Pernambuco, Paraná, Santa Catharina, Pará e Ceará. A renda arrecadada attingiu a 659:004$800 e a despesa a 517:326$500, havendo um saldo de 141:666$300.

São minuciosas as informações quanto aos varios serviços executados.

No segundo semestre de 1932 entraram registrados com valor no total de 6.095:094$772 e foram expedidos valores no total de 2.992:752$900.

Emittiram-se vales nacionaes na importancia de 99:416$600 e foram pagos 1.340, no total de 1.340:514$700.

— Mandei inspeccionar varias agencias e pretendo visitar pessoalmente as principaes, disse-nos o sr. Raul de Azevedo. Incentivo o desenvolvimento do *colis postaux*, que não é maior devido á situação cambial. Em breve farei entrar em execução o serviço de registrados contra reembolso. Trabalho, meu amigo, trabalho.

— E o serviço telegraphico?

— O serviço de linhas telegraphicas, apezar da sua enorme área está em perfeita ordem, respondenos o zeloso director. A rêde telegraphica apresenta uma extensão de 1.474.876 metros, com um desenvolvimento de 1.828.296 metros, estando a directoria dividida em seis secções funccionando regularmente. Comprovo num capitulo do meu relatorio todos os melhoramentos que introduzi, quer nos Correios, quer nos Telegraphos, em beneficio do publico, do governo e dos serviços.

# Reuniu-se a commissão directora do Partido Liberal do Rio Grande

*Porto Alegre*, 1 (A. B.) — Reunir-se-á, nos primeiros dias deste mez a Commissão Directora do Partido Liberal, nesta capital.

Nessa reunião tratar-se-á de diversos assumptos, entre os quaes os da entrada do Partido para a União Civica e da escolha de candidatos para a Constituinte. Na mesma assembléa serão discutidos os pontos de vista dos seus membros além de outros assumptos de ordem interna.

Uma commissão composta de doze membros, nove dos quaes se acham aqui, deliberará, sob a presidencia do general Flores da Cunha, interventor neste Estado o qual designou o sr. João Carlos Machado secretario do Interior, para providenciar a ampla discussão dos assumptos de ordem partidaria, afim de que fiquem ventilados publicamente.

# MUDANÇA DA CAPITAL DE GOYAZ

## Carta do procurador do Estado no Rio

Do dr. Domingos de Vellasco, antigo secretario do governo de Goyaz e actual procurador do Estado no Rio, recebemos a seguinte carta:

"Sr. director: — No topico intitulado "Pedindo dinheiro" e no qual se fazem commentarios em torno do emprestimo que o interventor goyano pretende lançar para occorrer ás despesas extraordinarias com a mudança da capital do Estado, ha o seguinte conceito: "Não se trata de uma despesa imprescindivel. Logo... é luxo e vontade de gastar".

Em homenagem á verdade e principalmente ao muito que a todos goyanos merece o "Correio da Manhã" que tem sido um grande e desinteressado amigo de Goyaz, peço-lhe guarida para estes esclarecimentos.

A transferencia da séde do governo é uma necessidade imperiosa. A opinião dos que conhecem o Estado de Goyaz e suas questões administrativas, tornouse unanime a respeito. Poderia citar aqui uma infinidade de conceitos de homens illustres que têm percorrido Goyaz. Creio mesmo que, desde a presidencia de Couto Magalhães, no imperio, não ha governante que não tenha cuidado da questão.

Pessoalmente, com a experiencia que tenho do governo de minha terra, sou de parecer, que é impossivel fazer-se uma administração realmente efficiente, installado o governo no logar onde está, que além de não offerecer condições de salubridade, vive isolado do resto do Estado pela falta de meios rapidos de communicações.

O dr. Pedro Ludovico pretende agora solucionar o problema, depois de se convencer de que é condição fundamental para o progresso de Goyaz. Estudou cautelosamente o assumpto e estabeleceu um plano modesto, de accordo com as possibilidades do Estado, que foi submettido ao governo provisorio e approvado pelo Conselho Consultivo de Goyaz.

Creia na admiração do patricio e amigo, — *D. N. de Vellasco*."

# Violentissima a erupção do Krakatoa

*Batavia*, 1 (U. T. B.) — O professor Lang, chefe da estação vulcanographica situada nas immediações da ilha e do vulcão de Krakatoa communicou ás autoridades hollandezas que aquelle vulcão entrou em violenta erupção.

Essa estação acha-se ali installada depois da grande erupção de 1883, em que varias ilhas desappareceram e outras surgiram em volta da ilha de Krakatoa. O professor Lang, estudioso dos assumptos vulcanographicos, tem naquella estação a missão especial de communicar a esta capital todos os signaes de actividade do grande vulcão.

Segundo as informações aqui recebidas, a erupção que se annuncia como iniciada approximase em intensidade daquella de 1883, que produziu uma abundante chuva de cinzas e de pó durante cerca de treze mezes, até distancias inconcebiveis, e causou a morte de cerca de 5.000 pessoas.

A ilha de Krakatoa acha-se no estreito de Sunda, a 33 milhas a oéste de Java.

# Pingos & Respingos

## *Le roi est mort...*

Foi-se o reinado da Folia...
Volta a banal monotonia
Do dia a dia,
Do sempre egual...
Adeus, canções de vida airada,
Da malandrinha estylizada
Da maxixada
Do Carnaval!

O Povo riu o alegre riso
De quem sentiu não ser preciso
Ter muito siso
Para viver.
Fóra o problema financeiro!
Pois, contra a quebra do dinheiro,
O verdadeiro
E' não no ter.

Vivesse a gente, anno e mais anno,
Pensando, ao modo panglossiano,
No doce engano
De um sonho azul!
Vendo na vida um samba quente
Cantado viva e alegremente,
Civicamente
De norte a sul!

Nada de lutas nem conflictos,
Nem de politicos attritos!
Nada de gritos
De sedição!
Em vez da bellica fanfarra,
Febril "jazzband" anime a farra
Viva, bizarra,
De sensação!

Carnavalescos de alta escola,
De bola preta e alegre bola!
O mundo rola
Comnosco em pé!
E o Carnaval torna de novo
— Só de falar eu me commovo —
Para que o povo
Resurja: — Evohé!

No entanto, emquanto elle demora,
Tolo será quem, triste, agora,
Deplora e chora
O Carnaval.
Antes sorria, satisfeito,
Pois, breve, em maio, ao velho geito,
Temos o pleito
Eleitoral...

**Cyrano & Cia.**

PENHORES? Menor juro Maior offerta
C. B. AUREA BRASILEIRA
Rua 7 de Setembro, 187 e 233
(52556)

# Os novos engenheiros da Directoria de Engenharia da Prefeitura

Serão nomeados engenheiros de 3ª classe da Directoria de Engenharia da Prefeitura, por terem sido classificados em concurso, os seguintes engenheiros civis: Arnaldo da Silva Monteiro Junior, Raymundo Barbosa de Carvalho Netto, José de Oliveira Reis, Paulo Pinheiro Guedes, Luiz Onofre Pinto Guedes, Mario de Souza Martins e Armando Carneiro Monteiro.

# CONCLUIDOS OS TRABALHOS DA COMMISSÃO DE RESGATE DOS BONUS PAULISTAS

## A incineração das cedulas constitucionalistas

*São Paulo*, 1 (União) — Estando terminados os trabalhos da commissão de resgate dos "bonus" emittidos pelo governo do Estado durante a revolução, todas as cedulas serão incineradas hoje á 1 hora da tarde, no forno do Araçá.

Ao acto estarão presentes os representantes do governo e do Thesouro e os membros daquella commissão. Os pacotes de "bonus" serão transportados em caminhões que deixarão o predio da Secretaria da Justiça ás 12 1|2 horas, com destino ao Araçá.

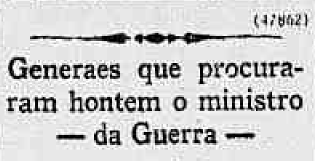

(47862)

# Generaes que procuraram hontem o ministro — da Guerra —

Conferenciaram hontem com o ministro da Guerra sobre assumptos que se prendem aos commandos e orgãos technicos que dirigem, os generaes João Guedes da Fontoura, commandante da 1ª região; Felippe Xavier de Barros director da Intendencia da Guerra; dr. Alvaro Tourinho, director de Saude; Olympio da Silveira, chefe do Estado-Maior do Exercito; José Victoriano Aranha da Silva, director de Aviação, e o coronel Newton Cavalcanti, commandante da circumscripção de Matto Grosso.

# O PROBLEMA DO DESARMAMENTO

## Procurando abolir a aviação — militar —

*Genebra*, 1 (A. B.) — O Comité Aereo da Conferencia do Desarmamento adoptou hoje a resolução redigida pelo delegado hespanhol, sr. Madariaga. O texto dessa resolução indica que todos os trabalhos do Comité repousam em torno da abolição da aviação militar e do bombardeio aereo.

Todas as opiniões emittidas perante o Comité Aereo quanto á transformação, bem como as resoluções adoptadas, serão nullas, no caso da aviação militar não ser abolida.

Ao mesmo tempo, o citado Comité apresentará o relatorio acerca de seus trabalhos, á Commissão Central do Desarmamento, no proximo dia 11 do corrente.

Os debates proseguiram, em seguida, em torno da internacionalização da aviação civil e o delegado sueco manifestou-se contrario a esta proposta.

O delegado allemão Brandenburgo levantou-se e declarou que o facto da Allemanha haver destruido 15.700 aviões em 1919, além de 27.000 motores, poderia bem servir de exemplo nessa occasião.

# O INCENDIO DO PALACIO DO REICHSTAG

## O edificio se acha parcialmente destruido pelo fogo

*Berlim*, 28 (U. T. B.) — Sómente depois das onze horas da noite é que foi dado por extincto o incendio que irrompera hontem á noite no Reichstag.

Verificou-se a existencia de nada menos de vinte fócos distinctos das chammas, estando cabalmente provada a criminosidade do sinistro.

O principe Augusto Guilherme de Hohenzollern esteve presente ao trabalho de extincção e penetrou no edificio em chammas para tentar salvar alguns exemplares preciosos da bibliotheca.

Ficaram destruidos o salão de sessões e todos os seus annexos, as tribunas diplomaticas, populares e da imprensa.

Os grandes pilares de ferro que sustentam a grande cupola dourada, central, ficaram vergados, e ha receio de que a cupola venha a desabar.

### PENAS SEVERAS, INCLUSIVE A' DE MORTE, PARA TODOS OS ACTOS CAPAZES DE INFLUIR NA ALTERAÇÃO DA ORDEM

*Berlim*, 1 (U. T. B.) — O presidente Hindemburg assignou hoje um decreto que corresponde, em sua applicação pratica, á suspensão completa de todas as garantias constitucionaes em favor da liberdade de imprensa, de pensamento, de reunião, de domicilio, de communicações postaes telephonicas e telegraphicas.

Penas as mais severas são comminadas nesse decreto contra todos os actos capazes de influir na alteração da ordem publica, e a pena de morte é estabelecida nelle para uma série de casos, inclusive para os attentados, mesmo fracassados, contra as pessoas do presidente do Reich e dos membros do governo.

Estabelece ainda o novo "decreto de emergencia" que ao governo do Reich fica facultado o direito de intervir plenamente em qualquer dos Estados federados onde taes disposições drasticas não sejam cumpridas com o devido rigor.

O texto da nova lei só será conhecido amanhã, mas a noticia de sua promulgação coincide com as de innumeros casos de arruaças e conflictos verificados, hontem e hoje, nesta capital, em Hamburgo, em Munich, em Stuttgard, em Kassem e em Oppeln, localidades essas nas quaes houve varios mortos e feridos, obrigando a intervenção da policia em innumeros conflictos, sempre auxiliada pelos "camisas pardas" das "tropas de assalto" dos nacionaes-socialistas e por elementos da Liga dos Capacetes de Aço.

Todos esses casos sangrentos resultaram da acção violenta que as autoridades estão tomando contra todas as manifestações communistas e contra todos os individuos desse credo.

### A ORDEM EM BERLIM

*Berlim*, 1 (União) — A policia tem realisado severas deligencias em torno do incendio criminosamente ateado no edificio do Reichstag. Cerca de 150 pessôas foram detidas para averiguações. As autoridades têm a segurança de que o fogo foi lançado por elementos communistas, num desafio aos detentores do poder.

Os dois decretos de "protecção ao povo", assignados pelo Presidente Hinnburg, por indicação do Gabinete, tiveram o poder de fazer cessar todas as manifestações de caracter extremista, que eram successivos, em varios pontos do paiz.

# Uma conferencia sobre a febre amarella na Africa

*Londres*, 28 (U. T. B.) — Em conferencia que realizou no Instituto Ross, Sir Malcolm Watson tratou da febre amarella, tal qual ella existe na Africa, dizendo que os indigenas africanos são quasi immunes ao mal amarillico, o qual entretanto resulta quasi sempre fatal em outras pessoas.

O conferencista chamou a attenção de seus ouvintes para o grande mal que póde advir para a civilização se a febre amarella ganhar a Asia ou a Europa. As communicações aereas tornam maior esse perigo, pois por essa via os mosquitos transmissores do germen podem deixar a Africa e ganhar a Europa dentro do periodo de nove dias que dura o perigo de infecção, vehiculada pelo mosquito.

# Para unificação das classes dos serventuarios municipaes

O director geral da Secretaria do gabinete do Prefeito expediu hontem a seguinte circular aos chefes de serviço:

"De ordem do sr. Interventor federal, passo as vossas mãos o incluso projecto para unificação das classes dos serventuarios municipaes, afim de que apresenteis as suggestões que julgardes convenientes."

Dr J. de Moraes Grey
Cirurgia geral — Vias Urinarias. Assembléa, 67 — 2-7810. 3 ás 6 horas.
(52551)

# 62 firmas paulistas obrigadas ao pagamento de férias aos seus empregados

*São Paulo*, 1 (União) — O delegado especial do Ministerio do Trabalho, nesta capital, convidou os representantes de 62 firmas estabelecidas em São Paulo, a comparecerem na Secção de Fiscalização do Trabalho Industrial, do Departamento Estadual do Trabalho, hoje, 1 de março, das 12 ás 6 horas da tarde, para o effeito do pagamento das férias devidas a seus operarios.

# Publicado o texto official do accordo firmado pelos paizes da Pequena Entente

*Genebra*, 28 (U. T. B.) — Está publicado o texto official do accordo assignado a 16 de fevereiro corrente entre os tres paizes da "Pequena Entente", a Tchecoslovaquia, a Rumania e a Yugo-Slavia.

As clausulas politicas e militares desse accordo encontraram aqui uma grande opposição, em virtude de prohibir o Pacto da Liga das Nações que algumas nações se reunam em "blocos" contra outras.

# A PROHIBIÇÃO DE VENDAS DE ARMAS A PAIZES EM LUTA

## O que declarou a esse respeito o senador Borah

**Washington, 28 (U. T. B.)** — O senador Borah, presidente da commissão de negocios estrangeiros do Senado, falando aos jornalistas que o interrogaram, disse que a prohibição de embarque de armamentos e munições para qualquer dos paizes do Oriente ou da America do Sul, que ora se acham em hostilidades uns contra os outros, é uma medida que não póde ser adoptada sem um exame muito maduro de cada caso particular, mormente quando entre elles não existe o estado declarado de guerra, condição necessaria para uma acção legitima dos Estados neutros. Tanto no caso Japão-China como nos dois outros, Paraguay-Bolivia e Colombia-Perú, os Estados estranhos aos conflictos têm o direito de manter com cada uma das partes as mesmas relações que mantinham antes de estalarem os conflictos que os separam.

Cumpre ainda notar, segundo o senador Borah, que, a tomar como exemplo o caso do Extremo Oriente, a prohibição da remessa de armas e munições para os dois paizes em luta equivaleria a tomar partido por um delles, o Japão, que se acha militarmente preparado e equipado, sem depender muito do exterior, o que não se dá com a China. O simples embargo de embarques seria um acto prejudicial á China e só póde ser adoptado em caso de declaração formal de guerra.

# Inspeccionando as organizações provinciaes fascistas

*Roma*, 28 (U. T. B.) — O vice-secretario do Partido Fascista continúa a realizar as suas inspecções ás federações fascistas das provincias, tendo constatado até agora a mais perfeita ordem de funccionamento de todos os organismos de assistencia social.

# O dr. Armando Vidal é o director-presidente do Departamento Nacional do Café

O ministro da Fazenda resolveu designar o dr. Armando Vidal Leite Ribeiro para servir de presidente do Departamento Nacional do Café.

# O 10º ANNIVERSARIO DA MORTE DE RUY BARBOSA

## Como foi commemorada a data infausta

Dez annos completaram-se hontem do fallecimento de um dos mais egregios brasileiros, o grande Ruy Barbosa.

Esses dez annos em que o Brasil lamenta o desapparecimento de sua maior cultura e de sua mais robusta e productiva mentalidade, não esmaeceram as suas magnificas construcções, que agora mesmo estão se projectando, como fulgurantes illuminuras, servindo de roteiro para os que se propõem a dar uma nova carta politica ao paiz.

As immorredouras lições do mestre insigne, o maior jurista do seu tempo, o talento fecundo que se elevou em Haya e culminou na conferencia de Buenos Aires, durante a Grande Guerra, serão pelo seculo afóra paradigmas inconfundiveis para toda a evolução das sciencias socio-juridicas.

A familia de Ruy Barbosa, em commemoração á data, mandou celebrar missa na capella do cemiterio de S. João Baptista, que serve de tumulo ao genial brasileiro.

Ornamentado de flôres naturaes o templo estava circumdado por amigos, admiradores e representantes officiaes.

Foi celebrante o padre Ignacio de Almeida Leal.

E assim não soffreu hiato o culto civico á memoria de uma das mais poderosas intelligencias da America Latina.

# O interventor Juracy continúa no interior da Bahia

*Bahia* 1 (A. B.) — O interventor Juracy Magalhães continua sua excursão pelo interior do Estado, visitando neste momento a zona do São Francisco. Por numerosas cidades onde tem passado, o interventor vem recebendo muito expressivas manifestações de apreço. A excursão deverá durar ainda alguns dias, completando o interventor federal o cyclo que determinou á sua partida daqui.

# O Senado e a Camara da França approvaram o projecto financeiro do governo

*Paris*, 1 (U. T. B.) — O Senado e a Camara approvaram definitivamente o projecto financeiro, após longas discussões que giraram especialmente em torno do imposto a ser creado sobre os vencimentos, superiores a 12.000 francos, dos empregados publicos.

A votação deu logar a uma grave dissenção no seio do partido socialista, tendo alguns elementos votado a favor e outros contra o governo.

Por esse motivo, o "leader" socialista, sr. Leon Blum, renunciou á leaderança.

# ACTOS DO CHEFE DO GOVERNO PROVISORIO

Foram assignados hontem, os seguintes decretos:

*Na pasta da Educação:*

Incluindo as despesas com assistencia hospitalar e medico-social entre as que serão attendidas pelo Fundo de Educação e Saude.

Tornando extensivos aos dentistas praticos do Districto Federal os favores do art. 8º do decreto n. 20.862, de 28 de dezembro de 1931.

Aposentando com a dispensa da inspecção de saude, a professora do curso primario da Escola de Aprendizes Artifices em Minas Geraes, Thereza Barbosa do Amaral.

Nomeando o dr. Homero Flack para o cargo de professor cathedratico de clinica urologica da Faculdade de Medicina de Porto Alegre; e o escripturario da Escola de Aprendizes Artifices de Alagoas, bacharel Manoel Pinheiro Goulart, interinamente, director da mesma Escola, no impedimento do dr. Miguel Guedes Nogueira.

*Na pasta da Agricultura:*

Nomeando, o ajudante de segunda classe da extincta Directoria do Serviço de Inspecção e Fomento Agricolas, agronomo Fabio Furtado Luz, para chefe de Estatistica, Fiscalização e Contabilidade da Directoria do Syndicalismo Cooperativista.

*Na pasta da Viação:*

Abrindo o credito especial de 500:000$000 para attender á reparação do material rodante da E. de F. Central do Brasil, mediante concorrencia publica.

Exonerando, por abandono do emprego, Antonio Façanha, telegraphista de segunda classe da Rêde de Viação Cearense.

*Na pasta do Trabalho:*

Abrindo o credito especial de 80:000$000 para attender ás despesas necessarias á feitura das carteiras profissionaes instituidas pelo decreto n. 21.580, de 29 de junho ultimo, que não puderam ser ultimadas em 1932.

Promovendo, no Departamento Nacional do Trabalho, a 1º official, o segundo dr. João Araujo dos Santos e a 2º official o terceiro Rubens Prazeres.

*Na pasta da Justiça:*

Autorizando o interventor federal no Estado da Bahia, a não effectuar, no corrente exercicio, pelo tempo que julgue imprescindivel, e em caracter excepcional a reducção de que trata o art. 10 do decreto n. 21.418, de 17 de maio de 1932, a qual, entretanto, será restabelecida automaticamente, no dia 1 de janeiro de 1934 devendo aquella interventoria tomar as providencias necessarias para esse fim.

Tornando extensivo ás praças da Policia Militar do Districto Federal, delinquentes primarios, condemnados ou que estejam respondendo a processo pelo crime previsto no art. 152, preambulo, do Codigo Penal Militar, o decreto n. 21.946, de 18 de outubro de 1932 desde que satisfaçam as condições estabelecidas no mesmo decreto.

Reduzindo a 24:000$000 a dotação annual do cargo de director da secretaria do Tribunal Superior de Justiça Eleitoral e supprimindo na mesma secretaria tres logares de auxiliares.

Exonerando Francisco de Araujo Macedo, de membro do Conselho Consultivo do Estado de Sergipe; e nomeando para membro do referido Conselho o conego Carlos Camello Costa e para membro do da Parahyba, Nerva Grangeiros.

Promovendo no Tribunal Superior de Justiça Eleitoral, a director da Secretaria, o chefe de secção bacharel Augusto Olympio Gomes de Castro; a chefe de secção, o official bacharel Aprigio Carvalho Rodrigues dos Anjos e a official, o auxiliar Edmundo Barreto Pinto.

Nomeando: o bacharel Affonso Maria de Oliveira Penteado, juiz federal em disponibilidade na secção do Paraná, para o logar de juiz federal na secção do Pará; Francisco Augusto de Faria Baptista para escrevente juramentado do serventuario do 2º officio de protesto de letras e titulos desta capital; Helena Irajá Pereira, interinamente, escrevente do cartorio privativo do serviço eleitoral, durante o impedimento do effectivo Manoel José Pereira Dias de Andrade Junior; João Barbosa de Assumpção Filho e José Maria Brandão para serventes do Tribunal do Jury desta capital; Durvalina Gonçalves Valente para dactylographa da secretaria do Tribunal Eleitoral do Rio Grande do Sul; Raul Obino para escrevente juramentado do partidor do 1º officio da justiça local desta capital; Palmyra Jorge Mosqueu, para escrevente juramentado do escrivão do juizo da sexta pretoria civel, freguezia de São Christovão, nesta capital; Hermes Cardoso Machado para escrevente juramentado do escrivão do segundo officio do juizo dos Feitos da Fazenda Municipal. Joaquim Vieira da Luz, interinamente, escrevente juramentado do escrivão do juizo federal na secção do Maranhão.

Removendo o juiz federal na secção do Pará, bacharel Estevão de Oliveira para identico logar na secção de Pernambuco; o declarando sem effeito o decreto em virtude do qual foi nomeado o auditor de guerra, em disponibilidade, bacharel Joaquim de Moraes Jardim para juiz federal em Pernambuco, visto ter requerido aposentadoria.

Concedendo reforma no posto e com o soldo de 3º sargento, ao cabo de esquadra da Policia Militar José Joaquim Carneiro e no Corpo de Bombeiros, com oito vigesimas partes do soldo de bombeiro de 3ª classe, o soldado motorista de segunda classe Claudionor da Silva.

Concedendo a medalha de distincção de primeira classe: ao marinheiro nacional cabo Severino Isidro Pereira, por ter salvo o menor Appio de Castro, quando prestes a se afogar em uma praia de Itacurussá, no dia 1 de dezembro de 1932; e a Manoel Octacilio da Silva e José Walorak, por terem evitado com risco da propria vida, maiores desastres no incendio occorrido no deposito de Inflammaveis da Prefeitura de Curityba, no Estado do Paraná, no dia 15 de setembro de 1932.

Nomeando, interinamente, para o logar vago de mestre da officina de pautação da Imprensa Nacional o official de 1ª classe Alvaro Alves de Almeida Neves.

Exonerando, a pedido, Olda Rodrigues, de guardiã da divisão feminina do Instituto Sete de Setembro e nomeando para o referido logar Maria Couto de Souza.

Concedendo naturalização: a Luiz Christovão Kling, Walter Otto Kurt Hagemann e Ricardo Bomling, naturaes da Allemanha; a Abrahão Serebronick, natural da Bessarabia; a José Rodrigues Borrajo, natural da Hespanha; a Nicolau Kroon, natural da Hollanda; a Alexandre Schvinger natural da Hungria; a Roberto Taddoi, natural da Italia; a David Kaplan, natural da Polonia; a Antonio Lourenço Campinha, Manoel José de Oliveira, Joaquim Gomes, Manoel Joaquim Pereira, Estevão Ribeiro Pontes, José Baptista da Silva, Joaquim dos Santos Clemente, José da Cunha Carvalho, João Wilson Dobbs, Americo da Costa Marques, José da Mata Novo, João Fernandes de Araujo, José Martins Moreira, Miguel Francisco Marques, Francisco Rodrigues da Silva, Alberto Martins dos Santos, Albino Joaquim Rodrigues, Francisco Martins Moreira e Daniel Francisco dos Santos, naturaes de Portugal; a Jorge Weinert, natural da Russia; a Elias Dib, natural da Syria; a Fortunato Hazan, natural do Uruguay; e a Tobias Schuster e a Julio Schuster, naturaes da Ukrania.

*Na pasta da Guerra:*

Classificando os capitães Sady Martins Vianna no Q.S. e Antonio Bastos na 4ª companhia do 1º batalhão ferroviario.

Reformando administrativamente o 1º tenente intendente Edgard Pereira dos Passos.

Classificando, na engenharia, o tenente-coronel Eduardo Uchoa Cavalcanti de Albuquerque, major Helio Cotta Gonzalez e capitão Sady Martins Vianna no Q. S.

Aposentando o bacharel Joaquim de Moraes Jardim, auditor de guerra em disponibilidade.

Nomeando 2º tenente medico o medico civil, reservista, dr. José Maximo Baileiro; o coronel Argemiro Dornelles, director do Arsenal de Guerra do R. G. S.

Reformando como 2º tenente o 2º tenente contador commissionado Aderbal Armando da Costa.

Transferindo na engenharia, os tenentes-coroneis Arnoldo de Siqueira Hautz do Q.S. para o Q.O. sendo classificado no 4º batalhão e José Vicente de Araujo e Silva deste quadro para aquelle.

# UM TRATADO DE AMIZADE

## Entre o Brasil e o Afghanistão

Foi assignado, em Angorá, a 20 do mez passado, um Tratado de Amizade entre o Brasil e o Afghanistão, sendo este o primeiro acto que firmamos com esse paiz.

O teôr do tratado é o seguinte:

"O Chefe do Governo Provisorio da Republica dos Estados Unidos do Brasil e o Rei do Afghanistão, animados do desejo de estabelecer em bases de sincera e duradoira amizade as relações entre os dois povos, resolveram celebrar um Tratado de Amizade, e nomearam, para esse effeito, seus Plenipotenciarios, a saber:

O Chefe do Governo Provisorio da Republica dos Estados Unidos do Brasil,

Ao sr. Mario de Pimentel Brandão, Enviado Extraordinario e Ministro Plenipotenciario da Republica dos Estados Unidos do Brasil na Turquia.

O Rei do Afghanistão,

A Sultan Ahmed Hen, Embaixador do Reino do Afghanistão na Turquia.

Os quaes, depois de se haverem communicado seus Plenos Poderes, achados em boa e devida fórma, convieram nas disposições seguintes:

*Artigo I* — Haverá paz constante e amizade duradoira entre os Governos e Povos das duas Altas Partes contratantes.

*Artigo II* — As Altas Partes contratantes terão a faculdade de estabelecer entre si relações diplomaticas e consulares, na conformidade dos principios do Direito das Gentes. Os Agentes diplomaticos e consulares de cada uma das Altas Partes contratantes receberão, a titulo de reciprocidade, no territorio da Outra, o mesmo tratamento consagrado pelos principios geraes do Direito Internacional Publico Geral.

*Artigo III* — O presente Tratado será ratificado, e as ratificações serão trocadas em Angorá, no mais breve prazo possivel. Entrará em vigor immediatamente após a troca das ratificações.

Em testemunho do que, os plenipotenciarios, acima nomeados, assignaram este Tratado e nelle appuzerem seus sellos."

# Commemorando o fallecimento do marechal Diaz

*Roma*, 28 (U. T. B.) — Teve logar hoje pela manhã na egreja de Santa Maria dos Anjos uma cerimonia religiosa-militar em commemoração ao quinto anniversario da morte do marechal Diaz.

Participaram do acto os ministros de Estado, altas autoridades militares, além de um destacamento especial em equipamento de guerra.

# A proposta de arrendamento da E. F. Noroeste — do Brasil —

Para fazer parte da commissão creada pelo Ministerio da Viação a qual tem a incumbencia de examinar a proposta de arrendamento da Estrada de Ferro Noroeste do Brasil, apresentada pelo governo do Estado de São Paulo, foi designado o major Anor Teixeira dos Santos.

# Em pról do voto universitario

O Directorio Central dos Estudantes solicita-nos a seguinte publicação:

"São convocados os membros do D. C. E. e os representantes das associações de estudantes das escolas superiores para a reunião que se realizará hoje, quinta-feira, ás 4 horas da tarde, na séde do D. C. E. no edificio da Bibliotheca Nacional. Assumpto: Voto universitario. Rio de Janeiro, 2 de março de 1933. — *Ismar do Nascimento Silva*, 2º secretario."

BANCO MERCANTIL DO RIO DE JANEIRO
RUA PRIMEIRO DE MARÇO, 67
O presidente, João Ribeiro de Oliveira e Souza; director, Agenor Barbosa.
Banco de Depositos e Descontos
Faz todas as operações bancarias.
(52546)

# O dissidio colombo-peruano

## A LIGA DAS NAÇÕES CONTINÚA Á PROCURA DE UMA SOLUÇÃO PACIFICA

*Washington*, 1 (A. B.) — Nos circulos officiaes e diplomaticos está sendo commentada favoravelmente, a acção desenvolvida pela Liga das Nações para solução pacifica da questão de Leticia.

O Instituto de Genebra poz o Departamento de Estado, ao corrente do programma elaborado para solucionar o litigio do alto Amazonas. Esse programma prevê a cessação da luta e a remessa de uma commissão á zona em questão.

Ao mesmo tempo, o Departamento de Estado apoiou officialmente a proposta da Liga.

*Genebra*, 1 (A. B.) — Nos circulos approximados da Liga das Nações reina satisfação por motivo do exito das gestões levadas a effeito pela Commissão dos Tres, em torno da solução pacifica da questão entre a Colombia e o Peru'.

O facto do governo dos Estados Unidos haver dado inteiro apoio á proposta de paz apresentada aos representantes das duas nações sul-americanas, contribue para que reine optimismo quanto ao exito final da acção mediadora do Instituto de Genebra.

*Genebra*, 1 (A. B.) — A Commissão dos Tres do Conselho da Liga das Nações continúa occupando-se de estudar a petição colombiana, afim de que sejam applicadas no Perú, em todas as suas consequencias, as estipulações dos artigos XV e XVI do Convenio. A petição colombiana accusa o Peru' de haver violado a fé dos tratados publicos, em vista de haver atacado de surpresa a um paiz amigo e amparado os assaltantes de um porto colombiano de Leticia, apoderando-se de fundos que se encontravam na Caixa da Intendencia local.

*Genebra*, 1 (A. B.) — A Commissão dos Tres, organizada pelo Conselho da Liga das Nações, para estudar a questão do Leticia, enviou um telegramma energico ao Peru' insistindo para que aquelle paiz concorde com a remessa de um comité composto de tres membros, á região leticiosa do Alto Amazonas.

Este comité, que deverá levar a effeito um inquerito sobre a situação, compor-se-á de um representante brasileiro, um suisso e um norte-americano.

### O GOVERNO EQUATORIANO DIRIGE UM MANIFESTO — A' NAÇÃO —

*Quito*, 1 (A. B.) — Acaba de ser publicado um manifesto, assignado pelo presidente da Republica e membros do gabinete, no decurso do qual se solicita a todos os cidadãos sua collaboração e confiança na delicada tarefa com que se defronta o governo, ante a situação creada pelo conflicto entre os dois paizes vizinhos, a Colombia e o Peru'. Este manifesto diz entre outras coisas o seguinte:

"A nação se defronta com um momento historico e transcendental, quiçá um dos mais difficeis desde que se constituiu a Republica. O Equador tem um sério problema de limites e solidos e vitaes interesses na bacia amazonica."

Accrescenta o manifesto que o governo não terá outro objectivo senão servir á nação e cuidar da defesa de seus legitimos interesses, dentro das normas da paz justiça e respeito de sua soberania.

### SUSPENDENDO AS HOSTILIDADES NA REGIÃO DE — LETICIA —

*Genebra*, 1 (A. B.) — O Conselho da Liga das Nações communicou, em nota official, que os representantes do Peru' e da Colombia, srs. Garcia Calderon e Eduardo Santos, informaram que os governos de seus paizes expediram instrucções no sentido das tropas que se encontram na região de Leticia evitarem qualquer acção que prejudique o armisticio concluido.

*Bogotá*, 1 (A. B.) — A noticia da conclusão de um accordo entre a Colombia e o Peru' para suspensão das hostilidades na região de Leticia, foi recebida favoravelmente em todos os circulos de opinião.

Nas espheras pacifistas acredita-se que será possivel a resolução do litigio peruvio-colombiano, por meios pacificos.

### CHOQUES ENTRE FORÇAS COLOMBIANAS E PERUANAS

*Manáos*, 1 (A. B.) — Noticias procedentes de São Paulo de Olivença informam ter havido novo choque entre peruanos e colombianos perto de Acary, á margem esquerda do Putumayo, registrando-se baixas de parte a parte.

*Bogotá*, 1 (A. B.) — A guarnição peruana de Guepi atacou a ilha colombiana situada defronte de Chavaco, sobre o rio Putumayo na parte norte do trapesio amazonico.

As forças peruanas foram rechassadas energicamente, tendo perdido um avião e soffrido numerosas baixas. As forças colombianas não tiveram perda alguma.

### EM QUE CONSISTE A PROPOSTA DO SR. SEAN LASTER

*Genebra*, 1 (U. T. B.) — Como presidente da commissão designada pelo Conselho da Liga das Nações para procurar solucionar o conflicto de Leticia, entre a Colombia e o Peru', o sr. Sean Laster, delegado do Estado Livre da Irlanda, apresentou ao Conselho a proposta que a Commissão julgou dever apresentar para dar cumprimento á sua missão.

Por essa proposta, emquanto se procedem a negociações para a solução final do conflicto, seria a região de Leticia evacuada pelas tropas peruanas passando a ficar sob o contrôle de uma commissão internacional a ser designada, e que teria o fim unico de manter a ordem, podendo para isso lançar mão de tropas colombianas.

O sr. Sean Laster informou egualmente que a Commissão a que preside tem estado em constante communicação com as chancellarias do Brasil e dos Estados Unidos, as quaes approvaram a proposta em apreço.

### MAIS UMA CANHONEIRA COLOMBIANA SUBIRA' O AMAZONAS

*Belém*, 28 (União) — Assumiu o commando da canhoneira "Bogotá", que se encontra ancorada em Gurupá, o capitão-tenente Mastrodomenico. Esse vaso de guerra está preparado para subir o rio Amazonas.

### A PAZ SOBRE LETICIA

*Buenos Aires*, 1 (União) — "LA Nacion" recebeu telegrammas de varias fontes, confirmando que o Perú e a Colombia concordaram com a ultima proposta da Liga das Nações para liquidar pacificamente a pendencia de Leticia. O facto foi vivamente commentado e provocou um artigo de "La Prensa", que elogia a conducta da Chancellaria Brasileira em todo o desenrolar da questão.

### A DIPLOMACIA NORTE-AMERICANA ACONSELHA

*Washington*, 1 (União) — O Departamento de Estado annuncia que se dirigiu novamente ao governo do Perú, por intermedio do ministro americano em Lima, aconselhando a que acceitasse a formula conciliadora formulada pelo "Comité dos 3" da Liga das Nações, afim de evitar um novo conflicto armado no Continente Americano.

# Gloria Swanson sob a ameaça de uma acção executiva

*Los Angeles*, (California), 28 (U. T. B.) — A actriz cinematographica Gloria Swanson figura em primeiro logar na lista que acaba de ser publicada pelo governo federal sobre as pessoas ameaçadas de acção executiva por falta de pagamento de suas quotas correspondentes ao imposto sobre a renda no anno de 1931.

Gloria Swanson figura como devedora da quantia de 49.426 dollars.

Outro nome conhecido no cinema e que se acha tambem na lista publicada é o do actor Lew Cody, com o debito de 449 dollars e 70 cents.

# Entregue ao presidente do Reich a placa do cruzador "Emden"

*Berlim*, 28 (U. T. B.) — O sr. Stanley Bruce, ministro residente da Australia em Londres, entregou hontem ao presidente Hindemburg, a placa de baptismo que pertenceu ao famoso cruzador allemão "Emden", que foi posto a pique durante a guerra pelo cruzador australiano "Sydney".

Trata-se de um presente destinado a significar a boa vontade e a admiração da Australia para com a nação allemã e seu povo, além de uma homenagem aos heroicos tripulantes do "Emden".

A cerimonia, embora altamente significativa, revestiu-se de grande simplicidade.

# INFORMAÇÕES UTEIS

## LEILÕES

Realizam-se os seguintes:

VIANNA, IRMÃO & C. — Penhores, no dia 7 do corrente, á rua Pedro I, 28-30.

CASA CAMPELLO — Penhores, no dia 8 do corrente, á Av. Passos, 35.

FRANCISCO DE AGUIAR & Cia. — Penhores, no dia 9 do corrente, á rua Luiz de Camões, 36.

JOSE' CAHEN — Penhores, no dia 11 do corrente.

JOSE' MOREIRA DA COSTA & C. — Penhores, no dia 6 do corrente, no Becco do Rosario, 9.

W. MOTTA & C. — Penhores, amanhã, 3, no largo José Clemente, 28.

C. B. AUREA BRASILEIRA — Penhores, no dia 10 do corrente, á rua 7 de Setembro, 187.

## POLICIA CIVIL

DO DISTRICTO FEDERAL — Está de serviço hoje, na Repartição Central Policia, o 1º delegado auxiliar.

DO ESTADO DO RIO — Serviço para hoje: Na Repartição Central de Policia, o 2º delegado auxiliar; na Delegacia de Nictheroy, o commissario Paladino; na 2ª Delegacia Auxiliar, o commissario Octaviano.

## SERVIÇO POSTAL

A Directoria Regional dos Correios expedirá malas pelos seguintes paquetes:

Amanhã:

"Southern Cross", para Santos, Montevidéo e Buenos Aires, recebendo impressos, até 11 horas; objectos para registrar até 10 horas; cartas para o exterior da Republica, até 12 horas.

"Cuyabá", para Victoria, Bahia, Recife, Lisbôa, Vigo, Havre, Anvers, Rotterdam e Hamburgo, recebendo impressos, até 6 horas; objectos para registro, até 18 horas de 2; cartas para o interior da Republica, até 6 1|2; idem, idem, com porte duplo, até 7 horas; cartas para o exterior da Republica, até 7 horas.

"Itanagé", para Victoria, Bahia, Recife, Natal, Ceará, Maranhão e Pará, recebendo impressos, até 10 horas; objectos para registrar, até 9 horas; cartas para o interior da Republica, até 11 horas; idem, idem, com porte duplo, até 11 horas.

"Itaberá", para Victoria, Bahia, Maceió, Recife, Cabedello, Mossoró e Ceará, recebendo impressos, até 6 horas; objectos para registrar, até 18 horas de 2; cartas para o interior da Republica, até 7 horas; idem, idem, com porte duplo, até 7 horas.

## GUARDA CIVIL

SERVIÇO PARA HOJE

Uniforme 3º.

Roberto C. da Rocha Silveira, Antenor Antonio Alves, Vicente Saisse, Lincoln Duarte, Antonio Felippe de Paula, Jayme Rodrigues das Neves, Hugo Luiz Bettamio Barreto e Djalma J. de Souza; 2ª turma: Amancio de Oliveira Godoy, Bernardo Gonçalves Vianna, Alfredo Pereira Guimarães, Dermeval C. Mattos, Ernesto Gomes de Andrade e Holderico Cassilhas de Souza; 3ª turma: Napoleão Eugenio Leal, Joaquim Rufino dos Santos, Laurindo Antonio da Silva, Juvenal Cunha, Arthur José de Sá, João Vieira Fotnes, José Corrêa Sampaio, Armando José de Siqueira e Aleino S. Teixeira.

SERVIÇOS DIARIOS

Livre transito — 1º tempo: 2º fiscal Levy M. Bastos; 2º tempo: fiscal Candido d'Avila; Casas de diversões: segundos fiscaes J. Brandão e Romulo R. Ferreira; Juizo Eleitoral: 2º fiscal Francisco dos Santos Palm; Banhos de mar no 3º districto policial: 1º tempo, 1º fiscal Joaquim Rufino dos Santos; 2º tempo, 1º fiscal Antonio Barbosa de Macedo.

Serviços extraordinarios — 1º fiscal Oscar de Faria.

Fiscalização avulsa — 1º fiscal Luiz Leite Cabral.

## POLICIA MILITAR

SERVIÇO PARA HOJE

Uniforme 6º.

Fiscal do serviço externo, capitão Mello Moraes; official de dia no quartel general, capitão Farindo; medico de dia, 1º tenente dr. Ribeiro Dias; dentista, 2º tenente Monhães; pharmaceutico de dia, civil Emmanuel; interno de dia, academico Waldemar; rondam: os 2º tenente Alarcão, 1º tenente A. Cruz e aspirante Irecy; guarda da Policia Central, 2º tenente Guaracy; guarda da Moeda, 2º tenente Principe; ronda, o sargento Osorio, do regimento de cavallaria; ronda de empregados, os sargentos Jorge do R. C. e Amarante, da S. G.; motocyclistas, soldados Waldemiro e Santos; auxiliar do official de dia no quartel general, sargento Oswaldo, da I. G.; enfermeiro de promptidão no quartel general, cabo Peçanha; musica de promptidão, a do 6º batalhão; piquete no quartel general, dois corneteiros do 2º batalhão; ordens á Assistencia do Pessoal, soldados Cosme, Avelino e Laurival; ordens á Secretaria, soldado Innocencio; Junta de inspecção de saude: major graduado dr. Rezende e primeiros tenentes drs. Faria e Ribeiro Dias.

NOS CORPOS

Dia — No 1º batalhão, capitão Telles; no 2º batalhão, capitão Bueno; no 3º batalhão, 1º tenente Fernando; no 4º batalhão, capitão Ashton; no 5º batalhão, capitão Santos; no 6º batalhão, capitão Cicero; no regimento de cavallaria, 1º tenente Mattos; no corpo de serviços auxiliares, 1º tenente Benevides.

Promptidão — No 1º batalhão, aspirante Allyrio; no 2º batalhão, 2º tenente Annibal; no 3º batalhão, 2º tenente Lyrio; no 4º batalhão, 2º tenente Juvenal; no 5º batalhão, aspirante Lopes; no 6º batalhão, 2º tenente Guimarães; no regimento de cavallaria, 2º tenente Alvarez.

# A CRISE BANCARIA NORTE-AMERICANA

## A SITUAÇÃO ESTÁ SE TORNANDO ASSUSTADORA

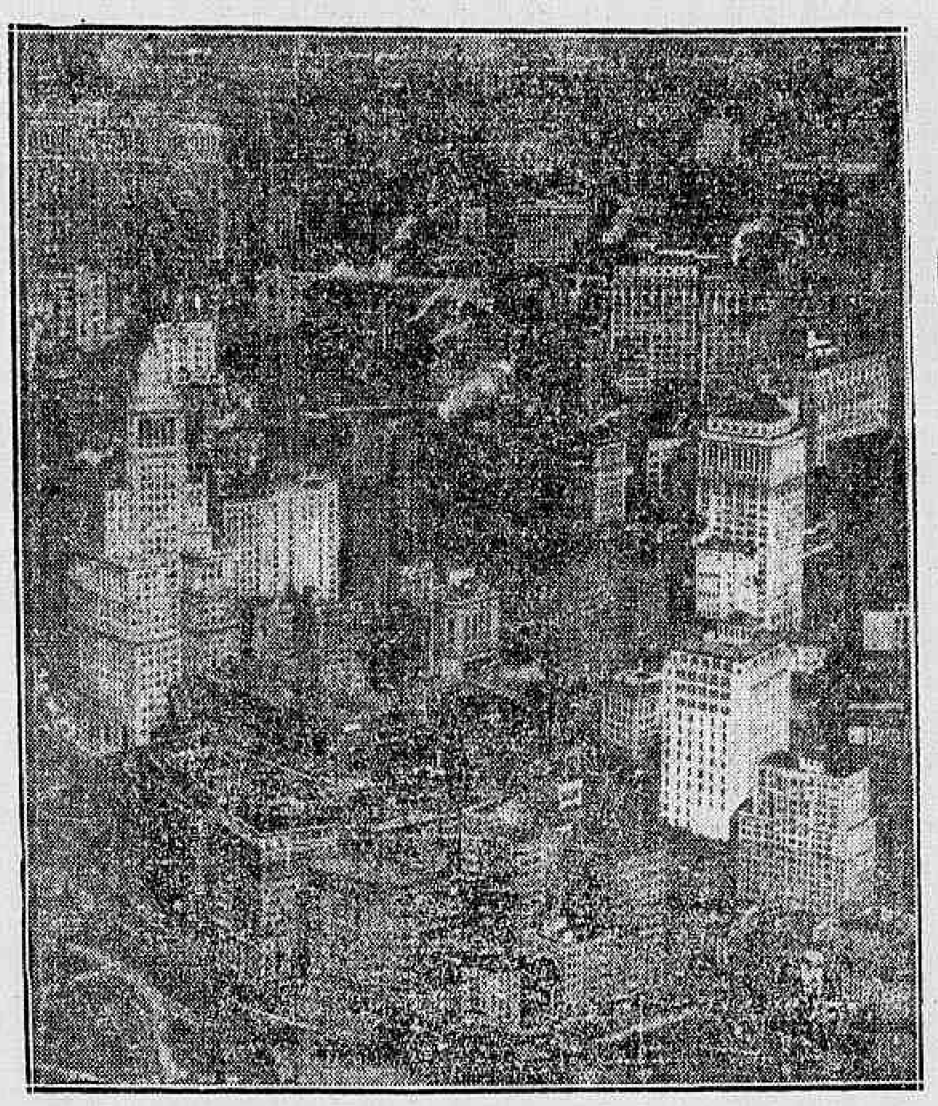

Um aspecto do centro commercial de Nova York, onde estão os principaes bancos.

*Nova York*, 28 (U. T. B.) — A crise bancaria tornou-se desde hontem mais séria ainda, chegando já agora a ser quasi allucinante.

A falta de confiança, caracterisada pelas "corridas nos bancos", espalha-se assustadoramente.

Além do Michigan e de Maryland, fecharam provisoriamente todos os bancos de Ohio e Indiana, sendo innumeros os outros estabelecimentos que limitaram as retiradas de depositos.

RECEIA-SE EM NOVA YORK UM GRANDE "CRACK" BANCARIO

*Nova York*, 28 (U. T. B.) — Cresce assustadoramente o pavor de um formidavel "crack" bancario que iria repercutir na maioria dos bancos que cobrem o paiz, reflectindo-se ainda em proporções espantosas em todos os estabelecimentos de credito do mundo.

A moratoria iniciada nos Estados de Michigan e de Maryland, para parar com as corridas já iniciadas e dar tempo á reorganisação dos recursos dos diversos estabelecimentos bancarios, foi acompanhada por bancos de outros Estados, como Ohio e Indiana, mediante restricções das retiradas dos depositantes, segundo percentagens minimas.

O National City Bank soffreu ainda hontem uma modificação em sua directoria, por motivos que não se vieram a conhecer, mas que se attribuem a divergencias quanto á actuação que o estabelecimento deverá adoptar na actual emergencia. Com effeito, depois de uma sessão rapida, de dez minutos apenas, tomou aquella directoria conhecimento da renuncia de seu presidente, o sr. Charles E. Mitchell, que foi substituido pelo sr. James H. Perkins, que já fôra vice-presidente em 1914, posto que deixara para occupar a cargo de commissario geral da Cruz Vermelha Americana na Europa.

Em consequencia dessa renuncia do sr. Mitchell, tambem renunciou o presidente da "National City Cº.", o sr. Hugh B. Baker, ficando esta companhia acephala, pois o sr. Mitchell era seu vice-presidente. Aliás, a retirada do sr. Charles Mitchell do "National City Bank" foi acompanhada de sua renuncia de todos os cargos que occupava em empresas e corporações filiadas ou subsidiarias daquelle estabelecimento de credito.

Parece que o sr. Horace Sylvester actuará interinamente como chefe executivo do "National City Cº", até que a situação se normalise.

Ao mesmo tempo, o mesmo "National City Cº" acaba de ser accusado perante a commissão investigadora do mercado de titulos, creada no Senado. A accusação feita á corporação é a de haver vendido ao povo americano cerca de 90 milhões de dollars em titulos peruanos, embora tivesse em seus archivos, sequestrando-as do publico, informações seguras sobre a instabilidade das condições daquelle paiz sul-americano.

Esse facto, embora apparentemente nada tenha que ver com a crise bancaria destes dias, contribue entretanto para abalar a confiança do publico, e para augmentar assim a tensão nervosa justamente causada pelos ultimos factos occorridos no mundo bancario.

E' quasi certo que o proprio sr. Henry Ford assumirá pessoalmente o "control" dos bancos de Detroit, o que sem duvida concorrerá para restaurar em parte pelo menos a confiança publica indispensavel á existencia de um perfeito systema bancario.

Em Columbus, capital do Estado de Ohio, o governador George White resolveu apresentar ao legislativo estadual um projecto de emergencia, autorisando todos os bancos do Estado a restringir as retiradas de seus depositantes até um por cento.

Medidas semelhantes estão imminentes em outros Estados.

Tome a dominar seus nervos!
tomando os afamados comprimidos de
Bromural
«Knoll»
Conhecido em todo o mundo como calmante nervino e somnifero efficaz e absolutamente inoffensivo.
Tubos com 10 e 20 comprimidos.
(5350)

## A VIAGEM DO MINISTRO JOSÉ AMERICO

O SR. JOSE' AMERICO PERNOITOU NA BAHIA

*Bahia*, 1 (A. B.) — O ministro José Americo que aqui passou a bordo de um avião da Panair, em companhia do interventor Carneiro de Mendonça e do sr. Ruy Carneiro, pernoitou nesta cidade, onde recebeu muitas pessoas com que fizera as melhores relações de amizade por occasião de sua longa permanencia em 1932. No dia seguinte, muito cêdo, o ministro da Viação proseguiu viagem acompanhado daquelles dois senhores. Durante sua estada o sr. José Americo conferenciou com personalidades do governo bahiano.

VISITAS NA BAHIA

*Bahia*, 1 (A. B.) — A' sua passagem por esta capital o ministro José Americo visitou seu medico por occasião do desastre de avião que soffreu ha tempos aqui, dr. Edgard Santos. Em seguida o titular da Viação esteve no Sanatorio Manoel Victorino, onde foi recebido cordialmente por todo o pessoal muito sensibilizado com essa attenção do ministro.

Em conversa com o representante da Agencia Brasileira disse o titular da Viação que estava viajando em excellentes condições. Lutára, ao se decidir pelo avião, com temores de sua familia. Mas, agora viajava sem receio algum. Demais, o avião fazia ganhar muito tempo e elle estava apressado em vêr de perto os problemas que se propunha resolver.

O MINISTRO DA VIAÇÃO TEVE CURTA DEMORA EM ARACAJÚ

*Aracajú*, 1 (A. B.) — A' sua passagem por esta capital o ministro José Americo foi cumprimentado pelo interventor Maynard e por alguns jornalistas. Em sua companhia viajam os srs. Carneiro de Mendonça, interventor no Ceará, e Ruy Carneiro, seu official de gabinete. A demora do ministro nesta cidade foi muito curta, proseguindo logo com rumo á Fortaleza.

COMO O SR. JOSE' AMERICO FOI RECEBIDO EM FORTALEZA

*Fortaleza*, 1 (A. B.) — Chegaram aqui, pelo avião da Panair, o ministro José Americo e o interventor Carneiro de Mendonça.

Conhecida com antecipação a hora da chegada, o aeroporto estava repleto de povo, vendo-se presentes todas as autoridades federaes e estaduaes, além do desembargador Olivio Camara, interventor interino.

Em seguida aos cumprimentos, formou-se um cortejo de automoveis que levou os viajantes até o palacio do governo, muito acclamados pela multidão que enchia as ruas por onde havia sido annunciada a passagem do carro official.

O ministro da Viação tem sido muito visitado.

VISITA A VARIOS CAMPOS DE CONCENTRAÇÃO DE FLAGELLADOS

*Fortaleza*, 1 (A. B.) — Acompanhado do interventor, do prefeito da capital e do sr. Ruy Carneiro, seu official de gabinete, o ministro José Americo visitou hontem varios campos de concentração de flagellados, servindo-se do avião do correio militar aereo.

O ministro da Viação declarou-se bem impressionado com a ordem reinante nesses campos, muitos dos quaes estão desapparecendo em consequencia da volta dos flagellados aos seus lares, pela chuva que tudo faz reviver.

A CAMINHO DO SERTÃO

*Fortaleza*, 1 (A. B.) — De volta de uma excursão rapida pelo interior, de avião, o ministro José Americo retomou o caminho do sertão, em automovel, visitando o campo de concentração de Ipu', na zona nordéste do Estado. Hoje o ministro está sendo esperado de retorno.

Antes da partida o sr. José Americo conferenciou com os engenheiros Luiz Vieira, inspector de Seccas; Pereira Miranda, chefe do Districto das Seccas; Ulpiano de Barros, director da Rêde de Viação Cearense; Mario Neves, chefe interino da fiscalização do porto, e Humberto de Andrade, inspector agricola federal.

OS OBJECTIVOS DA VIAGEM DO SR. JOSE' AMERICO

*Bahia*, 1 (A. B.) — Por occasião de sua passagem por este Estado o ministro da Viação, sr. José Americo, inquerido pela Agencia Brasileira declarou que o objectivo de sua viagem ao norte do paiz se prende ao inspeccionamento das obras contra as seccas, bem como localizar os flagellados que ainda se encontram agglomerados nos campos de concentração.

Adeantou o ministro José Americo que demorar-se-á 10 dias em visita á Parahyba, devendo regressar á Bahia onde espera demorar-se cerca de oito dias visitando o interior do Estado, devendo voltar ao Rio de Janeiro através o rio São Francisco, caso permittam os serviços do seu ministerio a demora dessa viagem.

DEPOIS DE AMANHÃ
500:000$000
Centro Loterico, trav. Ouvidor, 9
(J 10824)

## Candidato á Constituinte, o prefeito de Belém

*Belém*, 28 (União) — O padre Leandro Pinheiro, que pediu demissão do cargo de prefeito, para poder concorrer ás eleições de 3 de maio, como candidato á Constituinte, já transferiu ao seu substituto, dr. Abelardo Condurú', o exercicio daquellas funcções.

# O conflicto sino-japonez

## As tropas chinezas resistem vigorosamente a suéste de Jehol

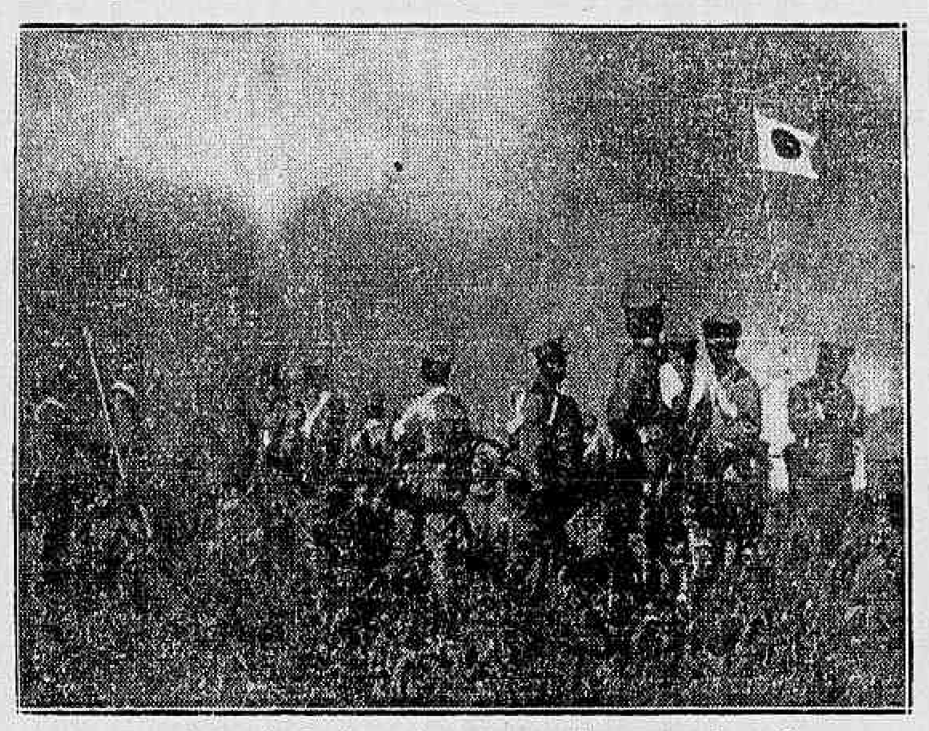

Um estado-maior de tropas japonezas em pleno campo de acção

*Dairen*, 28 (U. T. B.) — São já decorridos tres dias do inicio da offensiva japoneza na provincia de Jehol, com intensidade de acção de todas as armas do exercito mixto mandchu-japonez, prejudicada entretanto pelo inverno rigoroso que impossibilita grandes operações.

A impressão geral é que, caso o tempo melhore, as operações nipponicas adquirirão uma nova vitalidade, pois até aqui a resistencia chineza tem sido minima, a julgar pelas noticias de fonte japoneza.

Quatro columnas japonezas avançam sobre a cidade de Jehol, estando as vanguardas a cerca de cem milhas della, emquanto outro destacamento, reforçado, se approxima de Chih-Feng.

De um modo geral, póde-se analysar a offensiva japoneza considerando-a como uma frente de cerca de 250 kilometros que avança, parallelamente a si mesma, a partir de uma base formada por uma linha ideal que parte de Lingyuan, passando por Chao-Yang, Peipiao e Kailu, parallelamente á costa do golfo de Petchili e á fronteira da Mongolia.

A cidade de Jehol fica nas immediações da extremidade meridional dessa linha, de modo que é de esperar que a extremidade norte da mesma linha tenha que fazer uma operação reversiva, sobre o sul, fechando Jehol em um circulo de fogo. Se essa linha offensiva mantiver a sua cohesão e fôr bem alimentada de reforços, todo o exercito mixto japonez-mandchu estará em breve estendido ao longo da Muralha Chineza, conseguindo assim varrer inteiramente a provincia de Jehol. Tudo isso, é claro, se a resistencia chineza não conseguir quebrar essa offensiva, rompendo essa linha.

Chegam, entretanto, noticias de origem chineza annunciando que na região de suéste de Jehol as tropas chinezas estão resistindo galhardamente e conseguiram deter definitivamente a invasão nipponica.

A aviação militar japoneza tem estado em grande actividade. De fontes chinezas insiste-se em attribuir aos aviões japonezes o incendio e o bombardeio de varias cidades fóra da linha de batalha, ao passo que as noticias officiaes japonezas só se referem ao grande auxilio que a aviação tem prestado aos exercitos em sua funcção observadora.

AS TROPAS JAPONEZAS OCCUPARAM CHIN-CHOW

*Londres*, 1 (A. B.) — A imprensa noticia que as tropas japonezas que levam a effeito uma avançada ao norte da China, occuparam a cidade chineza de Chin-Chow.

O GOVERNO SOVIETICO ENVIOU NOTAS ENERGICAS AO JAPÃO E AO MANCHUKUO

*Nankim*, 1 (A. B.) — Informa-se que o governo da União Sovietica enviou notas energicas ao Japão e ao Estado de Man-Chu-Kuo, por motivo dos ultimos acontecimentos desenrolados ao norte da China.

Tem-se a impressão de que tornar-se-ão delicadas as relações russo-japonezas, em vista da attitude do governo sovietico.

OS CHINEZES RETIRARAM-SE DE CHIH-FENG

*Tokio*, 1 (U. T. B.) — As tropas japonezas ora em operações na provincia de Jehol, na Mandchuria, puderam commemorar o primeiro anniversario da instituição do Estado Mandchu-kuo com uma significativa avançada de suas forças até Chih-Feng.

Com effeito, o general chinez Shi-Wen-Hua, que commandava aquelle importante ponto estrategico, entregou-se sem resistencia ás tropas japonezas que o assediavam, de modo que a cavallaria nipponica pôde entrar na cidade sem dar um tiro, sendo ainda recebida pessoalmente por aquelle general chinez, ao qual foram prestadas todas as honras pelos officiaes japonezes. Essa tropa de cavallaria japoneza estava commandada pelo general Mogi.

Em outros pontos da provincia de Jehol, entretanto, os progressos dos japonezes foram menos notorios, sendo desesperados os esforços de resistencia oppostos pelos chinezes contra a brigada japoneza "Hattori", nas immediações de Ling-Yang.

Apesar dessa resistencia, nota-se, porém, uma retirada dos chinezes na direcção de noroéste, o que tem sido observado de perto pelos aeroplanos japonezes.

Ling-Yuang tambem está ameaçada pela brigada Suzuki, que operou uma deflexão desde a linha de nordéste, em direcção á Grande Muralha.

O alto commando japonez espera dentro em pouco repellir todos os chinezes para além da Grande Muralha.

Tudo indica que é em torno de Ling-Yuang que se travará a maior batalha da campanha, pois os chinezes ali concentram a flor de suas tropas, o famoso exercito do marechal Chang Sueh-liang, reforçado por trinta mil homens que se retiraram de Chih-Feng.

PRESSÃO SOBRE A CHINA

*Londres*, 1 (União) — O "Times" annuncia que o Governo da China, por intermedio da sua representação diplomatica, protestará contra a decisão do Gabinete da Grã-Bretanha, que resolveu prohibir o embarque de armas e munições para aquelle paiz.

# Uma quadra do Mercado Publico Municipal em chammas

## Cerca de vinte compartimentos devorados pelo fogo — Os bombeiros, com agua do mar, dominaram a grande fogueira

O formidavel incendio da rua do Passeio e adjacencias estava em seu auge, quando de um bonde de Santa Thereza, ao passar pelos Arcos, onde se achava um dos nossos companheiros, em busca de melhores impressões do grande brazeiro, divisou uma grossa columna de fogo, lá para os lados do Caes do Pharoux.

Chegámos no local do outro incendio antes do Corpo de Bombeiros. A policia ia extendendo cordões de isolamento. Do centro do Mercado Publico Municipal violentas labaredas illuminavam o espaço.

Ao penetrarmos no emporio de abastecimento á cidade, o nosso primeiro pensamento foi averiguar se o fogo attingira alguma casa, onde são expostos á venda animaes domesticos, taes como passaros, gallinaceos, e toda sorte de bicharocos, que em diversas casas são commerciados no Mercado Publico. Interrogados alguns negociantes que tinham corrido ao local, informavam que a quadra em chammas abrangia apenas botequins, casas de fructas, de seccos e molhados e de hortaliças. Cinco minutos depois de nossa presença, chegavam os bombeiros e não puderam dar inicio ao combate ás labaredas, que ameaçavam outras quadras, porque falta o elemento-agua. Providencias foram tomadas para ser captada agua do mar.

As autoridades determinaram o isolamento dos conductores de electricidade, visto que um verdadeiro labyrintho de fios electricos estava a arder, constituindo um flagrante perigo, podendo estabelecer curtos circuitos e envolver nas chammas outras quadras. A's 10 horas e 15 minutos da noite, o fogo estava ainda circumscripto á quadra comprehendida pelas ruas 16 — 12 — e 7.

Cerca de vinte casas commerciaes foram incineradas, entre ellas as das firmas Pereira Cortez, & Cia., a maior casa de fructas e comestiveis finos do Mercado, Frederico de Seta, Domingos Maiel & Cia., M. Rezende, Teso Bosco & Lacola, Braz & Comp. e Veiga M. Machado.

Na azafama do momento conseguimos interrogar o sr. Luiz Rodrigues Eiras, presidente da Associação Commercial do Mercado.

Dirigia-se elle para a sua residencia, quando foi informado do acontecimento e logo para o local se dirigiu, em automovel, já chegando quando o incendio tomava as suas maiores proporções.

Nesse interim, nos botequins incendiados começavam a explodir garrafas de bebidas alcoolicas e verificavam-se os primeiros desabamentos. Os bombeiros atacavam valentemente a fogueira immensa e isolavam, com denodo as quadras vizinhas. Diversos agentes de companhias de seguros começavam a apparecer. Algumas casas devoradas não estavam seguradas.

Voltámos a falar ao presidente da Associação Commercial do Mercado, quando o incendio já estava dominado e a policia ultimava a expulsão do recinto do Mercado de uma multidão de curiosos que se apresentava, a titulo de prestar auxilio, pretendendo muitos arrombar as casas das quadras proximas. O sr. Rodrigues Eiras disse-nos calcular o prejuizo total dos commerciantes em 500:000$000, confirmando o informe de que nem todos tiveram a providencia do seguro. O corpo da quadra incendiada, que era de ferro, coberto de telhas francezas, pertencendo á Prefeitura Municipal e arrendado a uma companhia, póde ser avaliado em 200:000$000, pelo que os prejuizos totaes orçam em cerca de 700:000$000.

## O interventor do Ceará reassumiu o cargo

*Fortaleza*, 1 (A. B.) — O sr. Carneiro de Mendonça reassumiu segunda-feira seu cargo de interventor federal no Ceará.

Por essa occasião disse o capitão Carneiro de Mendonça que depois de dois mezes de ausencia retomava as funcções de seu alto cargo, sciente de que não houvera solução de continuidade da orientação dos negocios cearenses. A administração achará-se em mãos habeis, tendo todos os auxiliares do governo estadual cumprido suas obrigações. O acto de sua posse deveria ter sido muito simples. Todavia, agora revestia-se de expressiva significação pela presença do ministro José Americo de Aleida, que, arrastando incommodos e perigos de toda sorte, viera ao Nordeste auscultar as necessidades suas e seus desejos.

"Só a um homem da tempera do ministro José Americo era possivel, pois bastaria a contemplação do espectaculo doloroso do flagello dos sertões calcinados para fazer desanimar os menos fortes. O ministro José Americo não veiu aqui tratar da politica ou de interesses pessoaes ou partidarios, ou mesmo da sua heroica Parahyba, irmã de soffrimento da nossa terra. Veiu, outra vez, para aquilatar o que precisamos e do que ainda estamos necessitados, sabendo já que precisamos de completo restabelecimento depois da quadra difficil que acabamos de atravessar".

Falou, a seguir, o ministro da Viação. Declarou que se sentia jubiloso em encontrar o Ceará na sua quadra da maxima alegria, commemorando o Carnaval. Via-o justificadamente feliz, pois haviam caido as primeiras chuvas e já passára a rude época estival. Affirmou não ter feito, pelo Ceará tudo quanto devia, mas tudo quanto pôde. Na obra de auxilio ao Estado fôra decisiva a collaboração valiosa do interventor Carneiro de Mendonça, que se mostrava sempre vigilante, inegualavel no carinho especial por tudo quanto dizia respeito ao Ceará. A essa constante collaboração, disse, "deviam os cearenses, sobretudo, os auxilios prestados á sua terra, pois sem ella não poderiam ter sido levados a effeito.

Elle ministro, nunca discutia qualquer deliberação do interventor Carneiro de Mendonça, em favor do Ceará, pois sabia que tudo quanto lhe fosse solicitado seria justo e de inteira necessidade. A vigilancia ininterrupta, o carinho especial do interventor cearense por esta terra lhe eram muitas vezes estimulo á continuação da obra que emprehenderá".

O ministro referiu-se, tambem, á actuação do desembargador Olivio Camara, como interventor interino, egualmente vigilante.

Por fim falou o desembargador Camara, transmittindo os poderes governamentaes ao capitão Carneiro de Mendonça, salientando a satisfação dos cearenses em ver de novo o interventor á testa dos negocios do Estado.

## Actos do interventor fluminense

O interventor federal no Estado do Rio, commandante Ary Parreiras, assignou hontem os seguintes actos:

Exonerando, por abandono de emprego, do cargo de agente fiscal de impostos no municipio de Cabo frio, o cidadão Francisco Antonio Pereira Junior, e nomeando para substituil-o o cidadão Antonio Duarte Guimarães.

— Dispensando o segundo tenente da Força Militar do Estado, Ildefonso Siqueira de Oliveira, do cargo de delegado de policia especial, em commissão, no municipio de Macahé.

— Dispensando o segundo tenente da Força Militar do Estado, Antenor Fernandes Hilario, do cargo de delegado de policia especial, em commissão, no municipio de Valença.

## INSTITUTO DE PREVIDENCIA

Devendo ter sido ampliado, pelo decreto n. 22.472, de 16-2-933, o limite das operações de emprestimos sob consignação em folha, a direcção do Instituto tomou as necessarias providencias no sentido de reabrir a respectiva Carteira, o que se procederá a 1º de março corrente.

Afim de mais rapidamente attender aos interessados já inscriptos, o Instituto chamará durante este mez cerca de 1.500 candidatos a emprestimo, obedecendo á seguinte escala:

Dias: 1 — 10.722 a 10.750; 2 — 10.751 a 10.800; 3 — 10.801 a 10.850; 4 — 10.851 a 10.900; 6 — 10.901 a 10950; 7 — 10.951 a 11.000; 8 — 11.001 a 11.050; 9 — 11.051 a 11.100; 10 — 11.101 a 11.150; 11 — 11.151 a 11.200; 13 — 11.201 a 11.250; 14 — 11.251 a 11.300; 15 — 11.301 a 11.350; 16 — 11.351 a 11.400; 17 — 11.401 a 11.450; 18 — 11.451 a 11.500; 20 — 11.501 a 11.550; 21 — 11.551 a 11.600; 22 — 11.601 a 11.650; 23 — 11.651 a 11.700; 24 — 11.701 a 11.800; 25 — 11.801 a 11.850; 27 — 11.851 a 11.900; 28 — 11.901 a 11.950; 29 — 11.951 a 12.000; 30 — 12.001 a 12.050; e 31 — 12.051 a 12.300.

Os interessados deverão apresentar, na fórma do costume, attestado de tempo de serviço effectivo (mais de dez annos) e de exercicio do cargo.

Em face dos dispositivos dos arts. 38 e 39 do dec. 21.576, de 27-6-932, o Instituto só facultará emprestimos aos contribuintes que estiverem quites nas Carteiras de aluguel e peculio.

## A EUGENIA EM PERNAMBUCO

Segundo communicação telegraphica, ha pouco recebida, fomos informados da organização, em Recife, da commissão pernambucana de Eugenia, composta dos seguintes membros: prof. Geraldo de Andrade, presidente, dr. Jorge Lobo, dr. Josué de Castro, dr. Ageu de Magalhães, dr. Mario Ralos, dr. Waldemar de Oliveira, dr. Gildo Netto e dr. Campos Góes.

A séde da commissão é na rua Nova, 192, 1º andar.

Esplendido Corpo Muscular e Vitalidade Radiante para Homens Fracos e Debeis

Um homem vigoroso com muita energia é sempre admirado

Qual é o homem com quem as moças desejam dançar em uma reunião — que as faz estremecer cada vez que se apoiam em seus hombros largos e seu corpo bem desenvolvido — que está sempre rodeado de um nucleo de amigos — que obtem exitos e progride nos seus negocios?

Póde V. S. estar certo de que é o homem vigoroso, de poderoso physico; o homem robusto em cuja apparencia se nota á primeira vista — vida, energia e firmeza.

Saberá que agora é cousa muito facil para V. S. tambem conseguir varios kilos de carnes sólidas — adquirir um physico invejavel de athleta com um maravilhoso desenvolvimento muscular?

As Pastilhas McCOY de Oleo de Figado de Bacalhau contêm os ingredientes scientificos que estão dando resultados maravilhosos para reconstituir a saude de homens debeis, fracos e nervosos. Já não é necessario tomar o oleo liquido que é tão bom porém summamente indigesto e de máu sabor. As Pastilhas McCOY de Oleo de Figado de Bacalhau contêm todas as maravilhosas propriedades do oleo liquido sem sabor nem cheiro e o que é ainda mais commodo, são tão efficazes no verão como no inverno. Dar-lhe-hão o prazer de sentir-se varios annos mais jovens e a apparencia de um homem robusto e prospero. Vendem-se em todas as boas pharmacias e as crianças tomam-n'as com facilidade. Um menino de nove annos augmentou 7 kilos em dois mezes. Uma senhora augmentou 3 kilos em duas semanas. (53596)

## O americanista Mallet Prevost visitou hontem o Instituto Historico

O dr. Severo Mallet Prevost, notavel americanista, que é nosso hospede, tendo chegado ao Rio pelo "Northern Prince", em companhia de sua esposa, visitou hontem o Instituto Historico, acompanhado do dr. José Thomaz Nabuco de Araujo.

Recebido pelos srs. conde de Affonso Celso e Max Fleiuss, respectivamente presidente e 1º secretario perpetuos, pelo dr. Affonso de Taunay e outros socios, o dr. Mallet Prevost, que foi presidente da Sociedade Pan-americana dos Estados Unidos, percorreu detidamente todos os departamentos do Instituto Historico, interessando-se por tudo quanto lhe era mostrado e retirando-se visivelmente bem impressionado.

Ao illustre visitante foi offerecida uma das medalhas cunhadas em prata por occasião da installação da assembléa inaugural do Instituto Pan-americano de Historia e Geographia.

Companhia America Fabril
Os maiores fabricantes de tecidos de algodão da America do Sul
Fabricantes do acreditado brim kaki "CAVADOR"
ESPECIALIDADES EM TECIDOS FINOS
AMERICA
Exijam a marca registrada
Em todos os nossos tecidos
(52555)

## ONDE O PUDOR NÃO TEM MORADA

### Um conflicto na zona do Mangue, entre soldados do Exercito

A' noite de hontem na zona do Mangue, verificou-se um sério conflicto entre soldados do 1º Grupo de Artilharia Pesada, do 1º R. C. D. e a escolta commandada pelo sargento Guerreiro, todos do Exercito. O tiroteio começou na rua Carmo Netto, esquina de Visconde de Itauna e foi terminar na rua D. Laura de Araujo, esquina da rua Santa Maria.

Entre os feridos, soccorridos no Posto Central da Assistencia Municipal, notamos os seguintes: Placidino José de Oliveira, de 22 annos de edade, solteiro, brasileiro, residente no Sapé, Linha Auxiliar, ferido a bala no joelho direito, sendo soldado do 1º Pelotão do 1º B. 2 e foi internado no Hospital Central do Exercito; Francisco Chagas de Barros, 20 annos, solteiro, brasileiro, soldado do 1º G. A. P., ferido a bala na perna direita, internado no H. C. E.; Moacyr José Costa, de 19 annos, solteiro, brasileiro, soldado da Escola de Aviação, ferido a bala na nuca, levado para o H. C. E.; Lady Gonçalves de Siqueira, de 19 annos, solteiro, brasileiro, sargento do 1º G. A. P., ferido a bala no braço direito, recolhido ao H. C. E.; Jorge Santos, de 17 annos, solteiro, brasileiro, soldado do 1º R. I., ferido a bala de raspão na face esquerda; Joacyr Silva, de 22 annos, soldado do 1º R. I., residente á rua São Francisco Xavier, 74, com contusão na mão direita; Delmiro Viégas França, de 25 annos, solteiro, brasileiro, soldado do 1º G. A. P., ferido na região occipito-frontal; José Luiz de Oliveira, de 18 annos, solteiro, brasileiro, soldado do 1º R. I., ferido a bala na perna direita, recolhido ao H. C. E.; Armando Brum, de 24 annos, solteiro, brasileiro, soldado do 1º G. A. P., residente a rua Moreira, 77, ferido a bala na perna esquerda, indo para o H. C. E.; Isote Bazilio de Marino, de 19 annos, solteiro, soldado do 1º G. A. P., ferido a bala na perna direita, retirou-se; Edgard Lessa, de 24 annos, solteiro, brasileiro, residente a rua Santa Alexandrina, 16 e que aguardava um bonde na rua D. Laura esquina de Salvador de Sá e foi ferido a bala na região dorsal direita, retirando-se para a residencia; José Silva, de 52 annos, casado, portuguez, do commercio, residente á rua Visconde do Itauna, 349, foi ferido a bala na mão direita, no botequim da rua Visconde Itauna esquina de Carmo Netto e Isabel Maria da Costa, de 32 annos, casada, brasileira, residente á rua Pereira Franco, 94, ferida na região plantar e pé esquerdo, na rua Julio do Carmo esquina de Visconde de Itauna.

O sargento Guerreiro, commandante da escolta, allegou que o promotor do conflicto foi o soldado Delmiro Viégas de França, 478 da 3ª bateria do 1º Grupo de Artilharia Pesada, acompanhado de outros collegas. Foi preso e remettido para a Região Militar. No local esteve o dr. Frota Aguiar, delegado de policia do 9º districto e bem assim uma força do 1º R. C. D., que tomaram providencias.

AS CAUSAS DO CONFLICTO

Deante dos graves acontecimentos que ultimamente tem sido theatro o Mangue, o commando do 1º Regimento de Cavallaria Divisionaria determinou a abertura de um inquerito que se acha a cargo do tenente Dancy Nobre Freire, para apurar a culpabilidade de soldados daquella unidade.

De conformidade com esse inquerito, por ordem expressa do commando do 1º R. C. D., foi preso o cabo Deodato, desertor das fileiras do Exercito, e que conseguira burlar a vigilancia das autoridades militares, reingressando como praça na Escola de Estado-Maior. Por occasião da prisão, aquelle egresso do Exercito utilizou sua pistola automatica, descarregando-a contra os soldados que a levaram a effeito. Os factos, que culminaram nos tiroteios de hontem, vem se desenrolando em virtude de inimizades existentes. Após os assassinatos de uma meretriz e de um funccionario dos Correios pelo cabo Deodato e outros, não pararam as desordens no Mangue.

Na, noite de hontem, depois dos feridos terem sido transportados para os hospitaes, uma patrulha do Quartel General do Exercito, constituida de soldados do 1º Regimento de Cavallaria Divisionaria, dirigiu-se para o local afim de manter a ordem. Aconteceu que os commandados pelo sargento Guerreiro, receberam a patrulha a tiros, estabelecendo-se tiroteio cerrado.

## CLUB MILITAR

### A nova directoria

Approximando-se o termo do mandato da actual directoria dessa prestigiosa associação de classe, numeroso grupo de socios resolveu concorrer ás eleições com a seguinte chapa:

Directoria: — Presidente, general João Guedes da Fontoura; vice-presidente, general Eurico Gaspar Dutra; director-secretario, capitão Thales de Azevedo Villas Bôas; director-thesoureiro, major Jayme Raulino de Faria; director dos serv. geraes, capitão Jarbas Cavalcanti de Aragão; director da revista, marechal Joaquim Marques da Cunha; director da alfaiataria, major Hermenegildo Porto Carrero; director da bibliotheca, tenente-coronel Clarindo May; sub-director secretario da revista, 1º tenente Jonas de Moraes Corrêa Filho; sub-director thesoureiro da revista, capitão Affonso Rodrigues Filho; sub-director thesoureiro da alfaiataria, 1º tenente Francisco de Sant'Anna Alvim.

Conselho Deliberativo: — General Pedro Frederico Leão de Souza, general Emilio Lucio Esteves, general Arnaldo de Souza Paes de Andrade, tenente-coronel Pedro Leonardo de Campos, major Carlos Soares do Lago, major Alcebiades Simões Pires, capitão Berzelius Velloso Figueira, capitão Mario Travassos, capitão Annibal Gomes Ribeiro e tenente dr. Virgilio Alves Bastos.

Conselho Fiscal: — General Christovam de Castro Barcellos, coronel Estevam Leitão de Carvalho, coronel dr. Miguel Augusto de Aguiar Filho, coronel Delphino Moreira Lima, coronel Joaquim Ferreira de Mello, major Alfredo de Simas Enéas Junior, major Dermeval Peixoto, capitão Raymundo Passos de Carvalho, e capitão Ruy da Cruz Almeida.

Supplementes do Conselho Fiscal: — Major Silvino Elvidio Bezerra Cavalcanti, major Pedro Paulo Ferreira de Menezes, major Pedro Mariani Serra, capitão Odilon Moreira da Costa Junior, capitão Tancredo Faustino da Silva, capitão Aristides Prado de Oliveira, capitão Manoel de Azambuja Brilhante, 1º tenente Mauro Moutinho da Costa e 1º tenente Antonio Leoncio Pereira Ferraz.

## O alistamento eleitoral em Ubá e municipios vizinhos

*Ubá*, 1 (Do correspondente) — Neste municipio é intenso o movimento de alistandos. Já attingiu a sete mil o numero de requerimentos julgados e continuam os pedidos de qualificação. Desses sete mil, quatro mil são dos adeptos do Partido Progressista. Ubá tem seis districtos e em quatro delles — Tocantins, Rodeiro, Sapé e Divino — a vantagem dos progressistas, passa de dois terços.

Em Rio Branco o P. P. está contando com 3.500 contra 800 No Pomba, o dr. Odilon Braga, chefe unico, formou directorios progressistas em todos os districtos.

E' preciso facilitar a inscripção dos qualificados. Alguns, por doença, outros porque possuem familia numerosa e de poucos recursos, acham-se qualificados e não se podem inscrever pela longa caminhada a que se vêm forçados.

Marron e Passa de Banana
REGIA
OS MAIS COMPLETOS E SABOROSOS ALIMENTOS
— Distribuidores —
R. 13 de MAIO 33 6º And. Tel. 2-4082
(52246)

## O ARRENDAMENTO DA NOROESTE

### Como se faz a propaganda em Araçatuba

De São Paulo, recebemos, hontem, o despacho telegraphico abaixo transcripto, que nos envia o dr. Gaspar Ricardo, director da Estrada de Ferro Sorocabana.

Está assim redigido o referido telegramma:

"Director do "Correio da Manhã". Afim de que possa julgar o que realmente está se passando na zona noroeste relativamente a pretensa repulsa das populações daquella zona sobre o arrendamento daquella Estrada do Estado de São Paulo, nesta data tenho a honra de remetter-lhe um exemplar da "Comarca", de 23 de fevereiro, jornal publicado em Araçatuba, que diz textualmente o seguinte: — "Apresentado pelo sr. Luiz Sigulo, agente da Estação da Noroeste, nesta cidade, visitou-nos, ha dias, o sr. Annibal de Oliveira, agente aposentado da companhia Paulista de Estradas de Ferro. Sua senhoria esteve percorrendo a zona para angariar assignaturas para um abaixo assignado, dirigido ao sr. ministro da Viação, contrario ao arrendamento da Estrada de Ferro Noroeste á Sorocabana e sim á esta e a Paulista em conjunto". Tenho a honra de apresentar-lhe as minhas respeitosas saudações".

500:000$000
DEPOIS DE AMANHÃ
Centro Loterico, trav. Ouvidor, 9
(J 10823)

## CRESCE O NUMERO DE ELEITORES DE RIBEIRÃO PRETO

*Ribeirão Preto*, 1 (União) — Continua intenso o alistamento eleitoral. Até sabbado ultimo estavam qualificadas 3.363 pessoas, sendo 853 "ex-officio" e 2.510 a requerimento.

SABONETE DE TOILETTE
Eucalol
A BASE DE EUCALYPTO
SÓ COM A FITA VERMELHA
(52912)

## Os funccionarios publicos francezes contra a reducção de seus vencimentos

*Paris*, 28 (U. T. B.) — A Associação dos Funccionarios Publicos reaffirmou sua resolução de proclamar a greve geral da classe se a Camara e o Senado approvarem o projecto de reducção dos vencimentos.

O projecto, devolvido pela Camara, já está novamente em discussão no Senado.

## AS CONFERENCIAS QUARESMAES

### Como o conego d. Benedicto Marinho vae estudar o vulto de Jesus

Conego dr. Benedicto Marinho

Entramos na phase das conferencias quaresmaes. A população catholica do Rio cumpre com fervor os seus deveres christãos, affluindo ás egrejas, para ouvir a palavra paternal dos seus mais illustres sacerdotes. Este anno, realiza o conego dr. Benedicto Marinho, o applaudido orador sacro, que sempre teve em nossas columnas o mais vivo acolhimento, uma série de conferencias, na Cathedral Metropolitana, em que estuda o vulto inconfundivel de Jesus Christo, em face da civilização. Eis o thema dessas conferencias:

1 — Significação historica do anno santo — Jesus Christo, figura central da civilização. Beneficios da civilização christã: o individuo, a familia, a sociedade.

2 — Jesus Christo e a organização christã da familia — A religião e o lar.

3 — O divorcio, attentado á civilização christã.

4 — Jesus Christo e a infancia. Instrucção e educação — A religião, elemento essencial para a formação da mocidade.

5 — A educação e os direitos sagrados da consciencia — A actual legislação brasileira e o ensino religioso.

6 — O Evangelho e o trabalho. As corporações medievaes de artes e officios e os modernos syndicatos.

7 — A propriedade e a miseria — Ricos e pobres — As sciencias economicas e os postulados christãos.

8 — A contribuição eleitoral catholica para a organização de uma democracia christã e virtuosa.

9 — A tradição christã da nossa historia — O Brasil aos pés de Christo no 19º centenario da civilização christã.

Estas conferencias serão realizadas ás 8 horas da noite na cathedral aos domingos e quintas-feiras, a começar de 5 de março, 1º domingo da Quaresma.

## Telegrammas recebidos pelo chefe do governo provisorio

O chefe do governo provisorio recebeu os seguintes telegrammas:

"Rio, 25 — A commissão executiva do Syndicato Unitivo Ferroviario da Central do Brasil interpretando o sentimento dos syndicalisados, agradece a providencia de v. ex. pela nomeação de authentico revolucionario para a direcção da Estrada e reitera o seu integral apoio á obra de revolução. Pela commissão: Claudio José de Mello, secretario geral".

Therezina, 24 — Communico a v. ex. que reassumi o cargo de secretario geral do Estado, no qual aguardo ordens de v. ex. Agradeço as attenções dispensadas durante minha estadia nessa capital. Attenciosamente — Martins Almeida, secretario geral.

Porto Alegre, 24 — Estando agora ultimadas e consolidadas as deliberações nossa assembléa de 20, temos grande prazer civico de communicar ao eminente chefe do governo provisorio, que o Club Tres de Outubro, transformado em Centro Liberal Tres de Outubro, para collaborando na obra patriotica do inclyto Flores da Cunha, melhor poder objectivar irrestricta solidariedade ao benemerito governo de v. ex. Respeitosas saudações — Elpidio Martins, presidente — João C. de Freitas — João Oliveira Filho — Castro Guimarães, secretarios.

Bahia, 24 — Communico a v. ex. ter descoberto com o engenheiro Bastos uma jazida de petroleo aqui na Bahia, esperando nestes dias convidar autoridades para realisar sondagens definitiva. Saudações — Oscar Cordeiro, presidente da Bolsa de Mercadorias.

Rio, 24 — Tenho a honra e immensa satisfação de communicar a v. ex. que ao ser empossado hoje o sr. Alcebiades de Oliveira no cargo de director do Departamento Nacional do Café, compareceram a este Departamento representantes da Sociedade Rural Brasileira, Instituto do Café de São Paulo, Associação Commercial de Santos, Centro de Commercio de Café do Rio, Associações de Exportadores de Café do Rio, Santos, Victoria, Paranaguá, chefes e representantes da quasi totalidade do commercio de café do Rio e de numerosas firmas de Santos, além do avultado numero de cafeicultores do Estado de Minas Geraes, os quaes desejaram de modo solenne testemunhar o inteiro apoio da lavoura e do commercio de café ao acto de v. ex. e do sr. ministro da Fazenda, creando o Departamento Nacional do Café. A reunião terminou debaixo de calorosos applausos a v. ex. e ao ministro Oswaldo Aranha. Reitero a v. ex. os protestos de minha elevada consideração — *Armando Vidal*.

## Continúa o máo tempo na Inglaterra

*Londres*, 28 (U. T. B.) — O máo tempo continúa em toda a Inglaterra, Paiz de Galles, Escossia e Irlanda, com forte geada e abundante queda de neve.

O trafego ferroviario e rodoviario, os sports, e todos os trabalhos e actividades ao ar livre ficaram grandemente prejudicados.

## EXPEDIENTE

### ASSIGNATURAS

Aos nossos assignantes pedimos mandar reformar as suas assignaturas antes de terminarem, afim de evitar a interrupção nas remessas.

O preço da assignatura annual é de 70$000 e o da semestral de 40$000.

Toda correspondencia que se referir a este assumpto, quer ordinaria, quer registrada, e bem assim os vales postaes, deve ser dirigida ao gerente Luiz Ayres.

### PREÇOS

| *Interior* | |
|---|---|
| Anno | 70$000 |
| Semestre | 40$000 |
| ***Exterior*** | |
| Annual | 160$000 |
| Semestral | 80$000 |

### NUMERO AVULSO

| | |
|---|---|
| Dias uteis | $300 |
| Domingos | $400 |
| Numeros atrazados | $500 |

### TELEPHONES :

Director, 2-2446; secretario da redacção, 2-1558; redacção, 2-5698; gerencia, 2-0037. Succursal á Avenida Rio Branco, 4-3396.

### AGENCIA NA AVENIDA

Avenida Rio Branco, 115, esquina da rua do Ouvidor. Tel. 4-3396

### VIAJANTES

Occupa o logar de nosso agente de assignaturas, em Ponte Nova, o sr. Ulysses Drummond.

A serviço desta folha percorrem o Estado de Minas, o sr. Eurico Bastos de Faria; e o Estado do Rio de Janeiro, o sr. João Alfredo de Oliveira. Além desses representantes, mantemos, tambem, nesses Estados, agentes locaes, devidamente autorizados a angariar assignaturas, a prestar qualquer esclarecimento e a receber quaesquer reclamações.

### AGENCIAS DE ANNUNCIOS AUTORIZADAS

Eclectica, Agencia Will, Glossop & C., Foreign Advertising, Schilling Hiller & C., Empresa Americana de Publicidade, J. Walter Thompson C.ª, Empresa Commissaria, Ltda., Empresa Commercial Brasil, Ltda., Latin-American Publicity, Service Ltd., Lintas Ltda. e A. Herrera.

### AVISOS IMPORTANTES

Aos nossos annunciantes desta praça avisamos que sómente estão autorizados a receber as nossas contas os srs. Avelino Neves e Joaquim Moraes Junior, sendo considerados falsos quaesquer outros que se apresentem em tal categoria.

# CINZAS

E elle rematou, quasi calmo, alisando a barba passadista de philosopho:

— Em summa, póde-se defender o carnaval, porque elle é a verdade a serviço da mentira.

Passava um garoto pela rua, assobiando a musica brejeira daquella canção *Eu quero uma mulher bem nua*... E eu me lembrei que a verdade se representa por uma mulher inteiramente despida, trazendo numa das mãos, como unico adorno, um espelho. E' nesse espelho que ella se mira e remira, para verificar-se na definição de Aristoteles: aquella que nunca se contradiz.

Entretanto, conheço (ai! de mim...) como é ossuda, angulosa, essa mulher de corpo de homem. Talvez para os que se sentem felizes, um momento, ella deslumbre com as fórmas de Aphrodite surgida das espumas do oceano, cantando uma serenata ao luar... Mas, para os que soffrem, suas carnes têm arestas e a voz da sua garganta é rascante e desagradavel, doendo a vida inteira nos ouvidos.

Um dia, saí em officio de medico, pelo mundo em fóra — e ainda não voltei da longa excursão. Eu amava a verdade como a alma boa da sciencia, e jurei dedicar-lhe todas as minhas horas de trabalhador indefesso. Mas, no primeiro doente que me pediu soccorro, recuei apavorado deante da maldade que se encontra no que é real e positivo. Pobre enfermo!... A verdade da sua situação trazia-lhe insomnia e pesadelos, tecendo-lhe para o repouso uma enxerga tão dura como um catre de hospital. Então, puxando aquelle sacco de mentiras da profissão, fui buscar no fundo delle, com a mão do coração compassivo, o que o doente pedia ao medico. Não sei se foram gotas ou passes, palavras ou mézinhas. Mas o triste dormiu e sonhou, um sonho côr de rosa, mais proprios das creanças. E, ao acordar, contou-me cheio de alegria que, naquella noite, o leito lhe parecera de arminho, vasado num estendal de céo.

Desde então, fiquei querendo bem á mentira. E um outro dia, deante de certo moribundo, fui além do que é permittido, reconheço; o desgraçado não desejava morrer, soffria num desespero horroroso, pela covardia do homem ao enfrentar o inimigo implacavel. Nesse passo, enfiando o braço todo no alentado surrão que me acompanha sempre, apanhei um punhado, mais do que isso, talvez um mundo de mentiras, e administrei-as, não ás gotas, nem ás colheres, mas em cataratas ou quintaes... "Você vae ficar bom" — foi a formula. E foi a conta. O agonizante abriu os olhos, exorbitando-os, e a familia acompanhou-o no gesto desconcertante. Pendia, sem querer, uma esperança, dentro daquella illusão... E quando na manhã seguinte eu voltava áquelle lar, certo de passar o attestado, soube, pasmo da aventura, que Deus tivera pena de todos os figurantes da tragedia, e transformára numa verdade a mentira da vespera.

O garoto que trauteava a canção da mulher nua, se soubesse o que estava fazendo, havia de preferir a modinha, agora em moda, da *Mentira*, do Noel trovador. Porque ninguem gosta, realmente, das mulheres bem nuas. Ha muito mais encanto, porque ha mysterio, no que anda occulto. O nudismo é immoral, apenas por tirar o segredo do corpo e a illusão da vida.

Ha cerca de uns vinte annos, os cinemas exhibiram um film muito instructivo, intitulado "A illusão é mais bella que a verdade" — lembram-se? Era a historia de um sabio allemão que havia descoberto uns oculos maravilhosos, com os quaes ficava o homem apparelhado para ver as coisas como realmente são, e as almas com todas as suas fraquezas e os seus fingimentos habituaes. Ora, sabendo disso, um noivo cheio de cautela tratou de adquirir um desses portentosos amavios e foi resoluto á sua eleita, afim de averiguar o que ella era, sem tirar nem pôr. O resto é conhecido: desilludido com o que aprendeu, desmancha o casamento, tendo que ir jantar num hotel, onde viu que os bifes eram feitos de sola; resolve, em ultima instancia, ir velar o corpo de um amigo que morrera nessa tarde e, sempre munido das lentes indiscretas, vê que, debaixo das lagrimas de crocodilo da viuva, ella sorria para outro homem que lá se achava, combinando o que haviam de fazer os dois com o dinheiro deixado pelo defunto. E é quando o heroe da fita corre ao desalmado autor do invento, atirando-lhe os oculos á cara e voltando á casa da noiva para pedir-lhe perdão...

Por tudo isso e o mais que anda por dentro de todos nós, estou muito proponso a achar, como o meu amigo philosopho, que o carnaval é defensavel, por ser a verdade funccionando á maneira caridosa da illusão.

A vida torna-se cada vez mais penosa. Não ha paz nos espiritos. Não ha dinheiro nas algibeiras. Dahi, o pouco aproveitavel das leis da hygiene e da hygiene das leis. Claudicam a saude e a moral dos povos que pareciam mais fortes e equilibrados. A politica dir-se-ia que anda roida por um cancer — as ambições insoffridas. A cohorte dos sem-trabalho e sem-esperança augmenta dia a dia. De sorte que a multidão reclama *panem et circenses*, num clamor allucinante.

Succede mais que cada um de nós esconde no seu intimo aquelle *enfant terrible* que a sociedade não permitte andar pelas ruas a fazer inconveniencias e travessuras. As exigencias da etiqueta e do protocollo officiaes têm um simile perfeito nas praxes adoptadas dentro de cada familia e de cada pessoa. E assim como os instantaneos "dos reis na intimidade" nos offerecem deliciosos ensinamentos, em suas majestades comendo com a mão e lambusando o rosto no caroço das mangas, isso na maior felicidade, sem preoccupações subalternas, — tambem nós outros burguezes ou bohemios damos a perna no diabo para poder gozar a vida á vontade, quando temos a certeza de que ninguem se mette com essa nossa vida.

No carnaval, ha um *habeas-corpus* para que toda gente possa apparecer em publico como realmente é uso interno. Ninguem se importa, nos dias consagrados a Momo, que os chefes de familia mais respeitaveis dansem o samba na Avenida, nem as matronas se vistam de "malandrinhas", ao lado das filhas, cuja edade as preoccupa por demais... Assim, já o disse mais de uma vez: o carnaval é a festa da sinceridade, e como só a illusão adoça a vida, bemdito seja elle, perdoadas as suas demasias, porque faz esquecer os 362 dias de soffrimento do anno. E o esquecimento é ainda o melhor dos remedios, porque, se mata o pobre esquecido, cura radicalmente aquelle que consegue esquecer...

**Floriano de Lemos**

# TOPICOS & NOTICIAS

## *O tempo*

BOLETIM DIARIO DA DIRECTORIA DE METEOROLOGIA

Previsões para o periodo de 14 horas do dia 1 ás 18 horas do dia 2:

*Districto Federal e Nictheroy* — Tempo: instavel; chuvas e trovoadas. Temperatura: ainda elevada. Ventos: variaveis, predominando os do quadrante norte, sujeitos a rajadas possivelmente fortes.

*Estado do Rio de Janeiro* — Tempo: instavel; chuvas e trovoadas. Temperatura: ainda elevada.

*Nota* — A situação isobarica permitte a occorrencia de chuvas fortes.

*Estados do Sul* — Tempo: perturbado com chuvas, possivelmente fortes e trovoadas. Temperatura: noite quente; elevada até Santa Catharina, onde declinará, no sul, e em declinio no Rio Grande do dia. Ventos: variaveis; predominando os do quadrante norte até Santa Catharina e rondando para o quadrante sul, no Rio Grande. Rajadas fortes.

*TTT* — A Directoria de Meteorologia do Rio de Janeiro, previne a possivel occorrencia de ventos fortes, no littoral entre o Estado do Rio e Rio da Prata, do quadrante norte até o Rio Grande, onde rondarão para o sul, e do quadrante sul, no Rio da Prata.

*Synopse do tempo occorrido no Districto Federal* (de 14 horas do dia 28 ás 14 horas do dia 1) — O tempo decorreu instavel, com chuviscos á tarde e chuvas e trovoadas á noite de hontem. A temperatura continuou bastante elevada. As médias das temperaturas extremas observadas nos postos do Districto Federal, foram: maxima 30°6 e minima 24°6 e as temperaturas extremas registradas no Observatorio Meteorologico da Avenida das Nações, foram: maxima 34°8 e minima 20°0, respectivamente, ás 13 horas e 50 minutos e ás 5 horas e 40 minutos. Os ventos foram variaveis, predominando os do quadrante norte, havendo periodos de calmaria á noite.

*Synopse do tempo occorrido em todo o Paiz* (de 9 horas do dia 28 ás 9 horas do dia 1) — Zona Norte: não é feita, devido á deficiencia de informações meteorologicas. Zona Centro: o tempo nas 24 horas, foi perturbado com chuvas e trovoadas esparsas, salvo em Matto Grosso, onde foi bom. Hoje, ás 9 horas, o tempo era bom. A temperatura declinou no Estado de Minas Geraes e foi estavel nos demais Estados. Predominaram os ventos do quadrante norte, fracos. Zona Sul: o tempo nas 24 horas, foi perturbado com chuvas e trovoadas. Hoje, ás 9 horas, o tempo apresentava-se com alternativas de bom e incerto. A temperatura foi estavel. Os ventos foram variaveis e fracos.

## *O grande incendio de hontem*

No grande incendio de hontem, á noite, da rua do Passeio, mal começou o fogo a sua immensa e furiosa obra destruidora, viu-se logo que não havia agua para combater, com o exito desejado, a violencia impetuosa das verdadeiras columnas de fogo que se erguiam de dentro dos predios attingidos.

Trata-se de uma desgraça que frequentemente se repete. Todas as reclamações neste sentido, para que os poderes publicos se previnam e evitem calamidades futuras, têm sido em pura perda. Ainda os pequenos incendios, mais communs, são apagados porque para elles sempre ha o elemento indispensavel á extincção. E não deixa de ser um consolo para a população alarmada.

No caso de hontem, a que alludimos, essa falta dagua foi um drama penoso. Com a rapidez do costume, a solicitude, o zelo, a coragem, a bravura, o invariavel espirito de sacrificio, os bombeiros, ao toque de rebate no seu quartel, compareceram ao local indicado. Todo o apparelhamento da guarnição para essas tremendas e angustiosas opportunidades esteve a postos. Mas faltava a agua. Os bombeiros se desdobravam e multiplicavam em energias e esforços para conter as labaredas, que irrompiam de fócos differentes e multiplos, procurando localizal-as e isolal-as. Debalde! A agua, que elles obtinham, era escassa e desanimadora. A enorme multidão, que se conservava a distancia, premida pelas medidas de ordem policial, assistiu emocionada á luta desegual entre os bravos soldados e o fogo, que crescia e dominava a situação. Dahi resultar o inevitavel. As ambulancias da corporação, successivamente, chegavam ás proximidades dos predios em chammas, para receber feridos e conduzil-os aos hospitaes de soccorro. E' que os bombeiros, sem recursos completos para se desempenhar da tarefa heroica, precipitavam-se numa audacia quasi incrivel como se quizessem remover perigos maiores abafando as labaredas com as proprias mãos armadas de machadinhas.

E' exacto que houve mais tarde o appello á agua do mar, trazida de emergencia. Mas isso mesmo se pôde lograr porque o incendio não ficava longe da praia. Fosse elle em outros logares e o espectaculo horrivel talvez ainda hoje fosse de previsões incalculaveis.

A lição crudelissima deve aproveitar ao governo. As administrações anteriores tambem se descuidaram do problema, e mais se lhes aggrava a responsabilidade pela convicção que deviam ter do mal que faziam. A cidade não póde continuar á mercê dos grandes incendios que lavram á falta dagua. Nem os bombeiros podem ficar sujeitos ao cumprimento de um dever quando elles entram com 90 % de probabilidade de morrer porque os governos os deixam ao desamparo de recursos nas occasiões em que estes se tornam imprescindiveis.

## *Alistamento de emergencia*

Até agora, as providencias do governo para que se intensifique o serviço de alistamento eleitoral, se resumem em duas principaes iniciativas: installação dos postos de emergencia no Districto Federal (o da Associação de Imprensa funcciona uma vez por semana, dado o desinteresse dos respectivos socios) e simplificação do processo com ordem á Imprensa Nacional para que despache, o mais rapido possivel, os pedidos do material necessario á composição do grande eleitorado do paiz.

A Junta de Recrutamento chama á sua séde diversos eleitores inscriptos, ameaçando-os de cancellamento nas inscripções. Surge a confusão. No decreto de emergencia, dispensou-se a declaração de quites com o serviço militar, accrescendo ainda a circumstancia de se lograr mais tarde uma lei amnistiando os refractarios maiores de trinta annos de edade. Apezar de tudo, porém, os receios permanecem, afugentando innumeros candidatos ao titulo de eleitor.

Nesta capital as coisas ainda se removem com maior ou menor facilidade. No interior, entretanto, onde o alistamento eleitoral criou a superstição de que ninguem terá direito ao voto sem antes se dispôr ao serviço militar, de qualquer fórma, as providencias tomadas e acima resumidas quasi nada adeantarão.

Murcha o enthusiasmo e morrem as esperanças dos que reflectem muito antes de pedir á justiça competente a habilitação legal para ir ás urnas.

## *Alliviando o funccionalismo*

Revogando a lei que onerava os vencimentos do funccionalismo com um imposto, o interventor paranaense praticou um acto de justiça, libertando os servidores do Estado de uma contribuição que data de 1931. Em regra, quando os orçamentos regionaes ficam em desequilibrio, os respectivos governantes appellam para o côrte nos ordenados do funccionalismo.

Só é para lamentar que o acto do interventor do Paraná não resultasse de um equilibrio orçamentario normal, mas proviesse de um supprimento de numerario conseguido em virtude de um emprestimo. Já fizemos uma referencia a essa iniciativa, condemnando-a. Em todo o caso, poderia ser peor: a entrada do numerario representado pelo emprestimo e a continuação do imposto lançado sobre os vencimentos do funccionalismo, como já tem acontecido...

## *Os estornos como nórma administrativa*

Com a data de 13 de fevereiro, foi publicado um decreto "transferindo" de uma verba orçamentaria para outra um credito de 20:000$000. Quer dizer: com menos de mez e meio de vigencia, appellava-se para um estorno, medida condemnada e censuravel. Não foi por outro motivo que o primeiro orçamento da Revolução prohibiu "os estornos de verbas, consignações ou sub-consignações orçamentarias, com o objectivo de supprimirem-se deficiencias de umas com os recursos de outras, e bem assim a applicação das respectivas dotações a fins diversos dos indicados nos textos das mesmas". Semelhante dispositivo era desnecessario, porque o Codigo de Contabilidade era inexoravel, tornando impossiveis os estornos. Mas não havia sancção. Dahi a prohibição, creando-se penas que iam da suspensão até á perda do emprego.

Apezar disso, nunca os estornos foram tão frequentes. Houve até mais: passaram a ser feitos por decreto, do que é prova o que commentamos, baixado um mez e treze dias depois de entrar em vigor o actual orçamento!

O estorno foi sempre considerado uma facilidade administrativa, capaz de esconder irregularidades. Nunca teve as honras de um acto official, rigido em norma, tornado quasi uma praxe.

O registro do facto em nada engrandece o actual orçamento, condemnado, aliás, como mentiroso pelo proprio ministro da Fazenda...

## *Commissão de Compras*

A commissão de Compras anda a distribuir pelos concorrentes formulas de propostas, que devem ser apresentadas por elles. Dellas consta o numero do edital, a descripção abreviada do artigo, unidade e preço unitario. Pequenas, estreitas, dão para a nomeação dos artigos, ou melhor para uma referencia.

Mas o edital não está nunca de accordo com essa simplicidade. Exige a descripção abreviada do artigo e a transcripção integral dos *itens* do edital, usando sómente uma linha da formula!

Os que desejam concorrer ficam atrapalhados não sabendo como attender aos dois criterios.

## *Bibliothecas e escolas*

Não regateamos applausos á patriotica suggestão da Sociedade dos Amigos de Alberto Torres, no sentido de se crearem bibliothecas volantes, com o fim de completar o apparelhamento da instrucção popular. Estará muito bem a iniciativa, com uma condição importante: a multiplicação parallela de escolas. As bibliothecas contribuem para instruir o povo, elevando o nivel da sua cultura. Mas a alphabetização é a necessidade mais imperiosa.

Que prestimo teriam as bibliothecas, em localidades ainda quasi completamente destituidas de recursos para diminuir a percentagem dos analphabetos? Este é, senão o mais importante, um dos mais culminantes problemas da nacionalidade.

Seria conveniente, portanto, que simultaneamente com a creação das bibliothecas volantes fosse intensificado o serviço da disseminação do ensino primario.

## *A arrecadação das rendas dos serviços industriaes*

A renda dos chamados serviços industriaes do Estado nunca foi publicada com regularidade.

De quando em vez apparece a noticia do que se arrecadou em determinado dia, ou semana. Mas sómente de raro em raro é que se estabelece confronto com egual periodo do anno anterior. E, como se trate de serviços espalhados por todo o paiz, o que se denuncia geralmente é o apurado tão sómente pelas repartições chefes, aqui estabelecidas.

No entanto, a arrecadação das rendas publicas precisa ter a mais ampla publicidade, para conhecimento da nação.

O sr. Mendonça Lima, novo director da Central do Brasil, podia e devia resolver esse assumpto, no tocante á sua repartição, determinando diariamente a publicação da sua renda, com referencia á estação Central, e semanalmente, pelo menos, a de toda a Estrada, feito o confronto com a renda de egual periodo do anno antecedente, como fazem a Alfandega e a Recebedoria do Districto Federal, na secção "Rendas Publicas", do "Diario Official".

Nada mais facil.

Estamos certos de que seu exemplo forçaria outros directores a tomarem identicas providencias, dando-se assim a conhecer á nação o desenvolvimento dos seus serviços industriaes.

## *A nossa exportação de manganez*

De todos os nossos artigos de exportação, o manganez é o que maiores reducções tem supportado nos ultimos tempos.

As suas remessas chegaram a cessar, por completo, durante um periodo superior a seis mezes, ainda o anno passado. E dahi por deante o que vendemos foi pouco, muito pouco mesmo.

O quadro que se segue demonstra eloquentemente o que têm sido e estão sendo os negocios de manganez:

| *Annos* | *Tonels.* | *Valor* |
|---|---|---|
| 1928 | 361.829 | 37.044:000$ |
| 1929 | 293.318 | 28.579:000$ |
| 1930 | 193.122 | 14.486:000$ |
| 1931 | 95.550 | 6.395:000$ |
| 1932 | 20.885 | 1.309:000$ |

A equivalencia ouro foi a seguinte: 1928, 909.000 libras; 1929, 202.000; 1930, 330.000; 1931, 94.000; e 1932, apenas 18.000 libras.

A quéda do valor médio da tonelada de manganez, de anno a anno, chegou de 102$000 em 1928, a 63$000, o anno passado, verificando-se na equivalencia ouro que uma tonelada que nos rendia em 1928 £ 2-10, deu-nos em 1932 sómente £ 0-17.

Em nenhum outro artigo se verificaram differenças tão accentuadas.

## *As delegações do Tribunal de Contas*

Um dos primeiros actos do governo provisorio, logo após o triumpho da Revolução de 1930, foi extinguir as delegações que o Tribunal de Contas mantinha nos Estados. Não se sabe se aquelle acto teve origem nos factos articulados contra a actuação daquellas delegações, ou se foi exclusivamente o espirito de economia que o ditou.

Parece fóra de duvida, entretanto, o restabelecimento daquellas delegações. E' o que se infére do gesto do sr. Agenor de Roure introduzindo no ante-projecto de Constituição o seguinte artigo, já approvado pela commissão:

"O Tribunal de Contas acompanhará, dia a dia, directamente *e por intermedio de suas delegações* a execução orçamentaria, etc."

Ao que parece o ministro Agenor de Roure pretende dar vida constitucional ás delegações daquelle Tribunal, isto é: teve em vista tornar obrigatoria a existencia daquelle apparelho burocratico, afastando a possibilidade de triumpharem os que o combatem.

Não seria o caso de um estudo ou inquerito criterioso sobre a conveniencia ou não daquellas delegações, estudo e inquerito que abrangessem a actuação que já teve aquelle apparelhamento burocratico?

# VALORIZADORES E INTERMEDIARIOS

A valorização de qualquer mercadoria, mediante a execução de um plano para esse fim especialmente delineado, é sempre um systema de defesa. Defesa de quem, contra quem? A resposta acóde immediatamente a todos os labios: defesa do productor contra o intermediario. Este, como arbitro dos mercados, sempre foi, é e será por muito tempo, o maior inimigo daquelle. Não ha excepção. Ou se trate, em nosso paiz, de acautelar os interesses do plantador de café, ou se cogite de collocar o lavrador de assucar ao abrigo de compressões commerciaes damnosas, o que é facto é que a defesa ha de visar invariavelmente o intermediario. Se essa é a logica das coisas, não se comprehende a razão de serem cada vez mais beneficiados os que se interpõem audaciosamente entre o productor e o consumidor, sob o pretexto de lhes facilitar o curso dos negocios, quando o que se verifica é exactamente o contrario.

Considerem-se os dois planos de valorização mais em evidencia no paiz: o do café e o do assucar. Quer em um quer em outro caso, o que se vê é o intermediario tirando os melhores proveitos do plano de defesa em execução. Quando appareceu o primeiro apparelho de defesa do commercio de café, os seus inventores já faziam questão, como agora os modernos, de repudiar a palavra valorização, por entenderem, consoante seus mais immediatos interesses, que ha grande differença entre valorizar e defender um producto. Sem entrarmos em detalhes desse ponto de vista, o que temos constatado, com a eloquencia incontestavel dos documentos, é que, para os intermediarios, os unicos que difficilmente perdem, valorização e defesa de um producto são synonymos perfeitos...

Não tem sido assim nessa agitada, tumultuaria e cada vez mais complicada questão do café? Apparentemente, auxiliares prestimosos dos valorizadores — denominação que mantemos em relação aos que se inculcam méros defensores das riquezas agricolas do paiz — os intermediarios são, em verdade, os maiores inimigos do productor, seja qual fôr a especialidade em que os mesmos operem, como suppostos cooperadores de qualquer plano de defesa. Não ha uma propaganda honesta, dotada de elementos que assegurem o seu bom exito, como apparelho supplementar de defesa? A culpa é do intermediario, cuja attenção se concentra nos lucros pessoaes. Não ha credito agricola, a despeito de leis que o instituiram, com o louvavel fim de amparar o lavrador, livrando-o da fallencia invencivel? Mas existem os bancos que emprestam dinheiro a juros altos. Que são, uns e outros, senão intermediarios perigosos, que os valorizadores não quizeram ou não souberam evitar? Conhecem-se, todavia, apparelhos economicos que afastariam os intermediarios, eliminando-os afinal: são as cooperativas de producção e de consumo, conscienciosamente orientadas e dirigidas pelos proprios interessados, não em valorizar artificialmente a mercadoria, mas em combater os artificios empregados para as altas cotações, com infracção de leis economicas que não se desacatam impunemente. Vem a proposito alludir aos propalados objectivos da "nova" politica economica de café, até agora só visivel na metamorphose determinada pelo decreto de 10 do corrente. Esses objectivos cifram-se — e já não seria pouca coisa, caso prevalecessem — em ir o productor retomando, gradativamente, a liberdade de commercio de que foi esbulhado. Dir-se-ia que esse regresso ao primitivo regimen não adeantaria grande coisa ao productor, porquanto voltaria elle a prender-se na gaveta do commissario, da mesma fórma intermediario como os outros.

Ainda assim, admittindo-se que o productor, tão instruido por boas lições da experiencia, voltasse a ficar na inteira dependencia do commissario, seria um constrangimento economico voluntario, inteiramente diverso do que é imposto pelos valorizadores... graças aos recursos saidos do bolso do proprio lavrador, em taxas e sobretaxas de exportação.

**Bazar America** — Rua Uruguayana, 38 e 40. Apparelhos de jantar, crystaes, talheres. Trens de cozinha ao alcance de todos.

(52536)

## *A variante Araçatuba-Jupiá*

Por falta de verba, interrompe-se o proseguimento da variante Araçatuba-Jupiá, na Noroeste do Brasil. Isso tem prejudicado e prejudicará o transporte de uma enorme safra de cereaes, tão grande que influiria nos preços dos artigos destinados aos respectivos centros consumidores, talvez para barateal-os.

As familias e os trabalhadores para lá encaminhados e vindos das seccas do nordeste estão sem serviços e sem salarios. Toda gente fala na verba promettida, mas o dinheiro não apparece.

Cresce a miseria, aggravada pelas levas de nordestinos que adoeceram gravemente. O caso, com certeza, não escapará ao exame do gabinete do ministro da Viação.

## *A officialização dos cartorios*

E' um ponto sobre que convém insistir sempre: a necessidade da officialização dos cartorios. O cartorio não é uma propriedade individual. Essa vergonha de cartorios vendidos a peso de ouro é outra coisa que precisa acabar a bem da moralização da justiça.

Na Europa, em varios paizes, os documentos e escripturas são registrados em repartições publicas porque se entende que ahi mais segurança e mais garantia. O cartorio officializado offerece condições de confiança muito mais estaveis. Neste sentido poder-se-ia desenvolver uma série de argumentos valiosissimos, mas que não vêm a proposito neste momento.

A officialização dos cartorios provoca, necessariamente, contra ella, uma grita formidavel de pessoas interessadas na conservação do *statu-quo*. O governo, porém, não tem de se incommodar com os interesses dos individuos quando se trata dos interesses publicos, que são mais respeitaveis.

## *A Delegacia Fiscal em S. Paulo*

O governo ainda não preencheu as vagas abertas na Delegacia Fiscal de São Paulo, decorrentes das demissões de funccionarios daquella repartição, envolvidos no desfalque dado aos cofres da União por um primeiro tenente-contador do Exercito.

O autor do desfalque foi condemnado pela justiça federal a um anno e quatro mezes de prisão. Depois de cumprir a pena, em qualquer presidio militar, voltará ás fileiras do Exercito, onde continuará a fazer carreira. Os seus cumplices principaes, funccionarios do Hospital Militar do Exercito, em São Paulo, que fraudulentamente organizavam as folhas de pagamentos submettidas ao processo da Delegacia Fiscal, foram absolvidos pela justiça federal.

Os funccionarios exonerados soffreram essa punição por ter aquelle official declarado, em seu depoimento, que offerecia aos mesmos, constantemente, dinheiro e presentes.

Preoccupado com a attitude, obedecendo, talvez, á voz do remorso, aquelle official vem de fazer declarações na Delegacia Fiscal de São Paulo, proclamando a innocencia daquelles funccionarios. Taes declarações foram reduzidas a termo e remettidas, ao que sabemos, pelo delegado fiscal, ao ministro da Fazenda. Identicas declarações o referido official fizera na justiça federal.

Como muitos dos demittidos contam mais de vinte e cinco annos de serviço publico, não seria o caso de se fazer uma revisão do processo?

## *Bibliotheca Nacional*

A Bibliotheca Nacional merece que sobre ella o ministro da Educação ponha os seus cuidados.

Com o fallecimento do escriptor Constancio Alves, e com a aposentadoria do sr. Aurelio Lopes de Souza, directores, respectivamente, das Secções de Impressos e de Estampas, estão indicados para esses logares, pelo regulamento da Bibliotheca, funccionarios que não têm conhecimentos especiaes. Basta dizer que os directores de secção daquella repartição são hoje professores do curso de bibliotheconomia.

O grande estabelecimento cultural passa, pois, por uma crise que póde leval-o ao descredito.

Não seria melhor que o governo, ponderando isso e a necessidade de integrar a Bibliotheca Nacional na sua funcção de Universidade Popular, auxiliar do ensino, fonte de educação e de instrucção, fizesse passar por uma reforma aquelle estabelecimento, evitando o desastre que paira sobre elle, ameaçadoramente? Ao Departamento da Instrucção, ora confiado ao sr. Dulcidio Cardoso, compete examinar o assumpto com o carinho que é de esperar.

BANCO
BOAVISTA
Capital realizado 15.000:000$000
DEPOSITOS — DESCONTOS
CAUÇÕES
Directores:
GUILHERME GUINLE
BARÃO DE SAAVEDRA
CESAR RABELLO
RUA 1.º DE MARÇO, 47

(52541)

## O sequestro do filho do millionario Bootcher

*Denver*, Colorado, 28 (U. T. B.) — O multi-millionario Claude K. Bootcher, cujo filho Charles Bootcher foi ha dias raptado, continúa a alimentar esperanças de receber novas communicações dos raptores de seu filho, sobre o modo por que deverá pagar o resgate de sessenta mil dollars que lhe foi exigido.

Por esse motivo, o millionario negou-se ainda a dar á policia, informações sobre as cartas anteriores que recebeu dos raptores de seu filho, pois está disposto a pagar a importancia exigida pelos bandidos, desistindo de fazel-os perseguir e prender pela policia.

# Dois brazeiros colossaes em pleno coração da cidade

(Continuação da 1.ª pag.)

a deficiencia do precioso liquido. Disse-nos elle que uma das grandes causas da falta de agua nos incendios havidos é estar o serviço dependente da Repartição de Aguas e Obras Publicas, abastecendo-se os bombeiros na rêde commum da população.

Com isso, é commum haver grande quantidade de detrictos, que difficultam e mesmo impedem a passagem da agua.

Disse-nos o tenente Costa encontrarem os bombeiros folhas, caroços de amendoas, e até varios objectos no encanamento.

As bombas usadas pelo Corpo de Bombeiros são de grande força, cerca de 2 mil litros dagua por minuto.

A canalização, que em sua maior parte é velha, com difficuldade póde abastecer as bombas. Com os detrictos, ella se torna ainda mais deficiente.

Neste incendio recorreu o tenente Santos Costa ao emprego de dois hydrantes para uma bomba.

Urge que da lição de agora se procure providenciar para dotar a cidade de uma melhor rêde de agua para casos taes.

### AUTOMOVEIS SALVOS

Muitos carros que estavam em exposição em varias salas dos predios sinistrados, bem como lanchas Johnson, ao ter inicio o fogo, foram salvos, trazidos para a rua por policiaes, empregados das casas e populares.

Na sala da Fiat, que faz esquina da rua do Passeio com a rua das Marrecas, estavam 11 carros em exposição.

Conseguimos apurar os numeros dos seguintes: 514 coupé-cabriolet; 515, typo especial; 522, cabriolet conversivel; 504, carro de 7 logares; e uma Balila.

Trazidos para a rua, foram depois levados para ponto afastado.

As lanchas, em numero de duas ficaram encostadas na calçada, na esquina da rua do Passeio com Marrecas.

### MOVEIS SALVOS

Ao tomar o incendio grande incremento, a Policia Especial, Policia Militar e soldados do Exercito, entregaram-se á faina de salvar moveis e varios objectos das casas sinistradas e ameaçadas, transportando-os para a rua.

Assim, toda a parte do Passeio Publico que defronta com o quarteirão, no passeio e mesmo na rua, ficou entulhada de moveis e outros objectos pertencentes ás casas citadas.

Muitos e variados eram elles.

Notámos, e com profunda magua, a excellente bibliotheca da Associação Brasileira de Imprensa tornada um monte de livros, deteriorados, sujos e esphacelados.

Tambem muitos objectos de maior porte foram trazidos por um grande esforço commum por varios militares, para a rua. Assim foram retiradas duas grandes geladeiras, que ficaram na calçada.

### UMA MULHER ATROPELADA

Um dos carros do Corpo de Bombeiros, ao fazer uma manobra em frente ao predio sinistrado, colheu uma mulher de côr, que, descuidada, assistia ao incendio.

E' ella Graciana Pereira Baptista, e reside em Itaipu', em Nictheroy.

Recebeu contusões e escoriações, sendo medicada no local pela propria Assistencia do Corpo de Bombeiros.

### O ATAQUE AO FLANCO DIREITO

O ataque ao flanco direito do quarteirão sinistrado, lado do Palacio Theatro, coube, systematicamente, a tres soccorros dos Bombeiros. O 1º, do commando do tenente Loureiro; o 2º, sob o commando do tenente Leão, ambos da estação Central, cabendo á estação do Cattete fornecer o 3º, do commando do 2º sargento Olegario Pedro dos Santos.

Como a agua faltasse, a principio, sacrificando enormemente a acção dos Bombeiros, fizeram, estes, uso dos apparelhos foanite.

Depois a agua entrou a jorrar com abundancia, sendo retirados aquelles apparelhos.

Nesse momento chegavam, ao local do incendio, tres carros da Policia Especial. Eram elementos chamados a auxiliar os serviços, sendo elles distribuidos pelos diversos sectores da grande fogueira.

Póde-se, assim, evitar que o fogo se communicasse ao Palacio Theatro, como, de principio, parecera inevitavel.

### O PREDIO ONDE IRROMPEU O FOGO

O predio n. 46 da rua do Passeio, a que já fizemos referencias, e onde teve inicio o incendio, é de construcção antiga, mas, de grande solidez, sendo sua fachada inteiramente de cantaria e medindo as paredes interiores cerca de um metro de espessura. Pertence elle a duas senhoras, dd. Dulce França Malagutti de Souza e Carmen França de Oliveira Castro e está seguro na Companhia Sagres por 250 contos.

Todo o edificio, que é de dois pavimentos, está arrendado ao sr. Alpinolo Rossi, proprietario da Sapataria Rossi, que installou o seu negocio no andar terreo, sublocando as demais dependencias a varias firmas commerciaes. Os altos são occupados, entre outros, pelo Instituto Scientifico S. Jorge, de productos chimicos. Nos fundos do predio havia um galpão de madeira sub-alugado a uma firma estrangeira para deposito de machinismos.

### O SR. ROSSI APRESENTOU-SE A' POLICIA

Acompanhado de sua familia, o sr. Alpinolo Rossi apresentou-se espontaneamente á policia do 5º districto.

### AUTORIDADES PRESENTES NO LOCAL

Estiveram presentes acompanhando a marcha do fogo os srs. Democrito de Almeida, 3º delegado auxiliar, que se achava de dia; Brandão Filho, 1º delegado auxiliar; Coelho Branco, director geral de publicidade, transportes e communicações; commissarios Nilo Raposo, da 1ª delegacia auxiliar e Torres Fialho, de dia ao 5º districto.

### OS SOCCORROS DOS BOMBEIROS

Afim de dar combate ás chammas, compareceram ao local do sinistro nada menos de seis soccorros.

Os tres primeiros, procedentes da estação central, obedeceram ao commando do capitão Athanasio Gomes Vieira.

Logo após, compareciam mais tres soccorros, vindos, respectivamente, das estações Maritima, São Christovão e Caes do Porto.

Esteve presente, tambem, o coronel Aristarcho Pessôa, commandante do Corpo de Bombeiros.

### VARIAS BARRICAS DE OLEO RETIRADAS

Ainda quando estavam todos sob a tensão nervosa da ameaça de explosão de um formidavel tanque de gazolina, valentes militares, arrombando uma das portas que dão para a rua das Marrecas, notaram a existencia de muitas barricas cheias de oleo.

Entre o vel-as e iniciar seu salvamento, não houve demora.

Rapidos penetraram no compartimento e empregando herculeos esforços começaram a removel-as, trazendo-as para a rua.

Esse acto de coragem, digno de nota, afastava assim o perigo de, sendo as mesmas envolvidas pelo fogo, darem novo incremento ás chammas.

### SÃO ENORMES OS PREJUIZOS DOS ESTABELECIMENTOS MESTRE & BLATGÉ

Com o sinistro foi a mais prejudicada a conhecida e importante casa commercial que gira sob a firma Mestre & Blatgé S. A.

Os prejuizos são incalculaveis, tendo escapado sómente o deposito da rua das Marrecas ns. 18 e 20.

O negocio está no seguro por 3.600 contos em diversas companhias.

O seguro, entretanto, está muito áquem do *stock* do importante estabelecimento. Os prejuizos devem ser superiores a 5.000 contos.

Ainda ultimamente, quando da reforma por que acabou de passar a casa Mestre & Blatgé, foram nella despendidos cerca de mil contos de réis.

### PREJUIZOS CAUSADOS PELA AGUA

O predio n. 42 da rua do Passeio, do qual é locataria d. Berenice de Lima, nada soffreu, a não ser os prejuizos causados pela agua.

D. Berenice aluga commodos, mas nada tem no seguro.

O Palacio Theatro escolhido como ponto de ataque ás chammas deixou hontem de dar as sessões da noite, porque ficou completamente alagado, accrescido de que suas dependencias estavam occupadas por uma série de linhas.

Muito soffreram tambem com a agua as casas ns. 26 e 28 da rua das Marrecas.

### CORDÃO DE ISOLAMENTO

Dada as proporções do sinistro, as autoridades requisitaram forças sufficientes para o policiamento do local.

Assim, foram extendidos diversos cordões de isolamento, que eram feitos por praças da Policia Militar e guardas civis.

Foi grande o trecho interdictado pelas autoridades. Desde a esquina da rua Senador Dantas até ao largo da Lapa, formou-se extenso cordão de isolamento.

### O TRANSITO INTERROMPIDO

Durante todo o tempo em que durou o incendio, cerca de quatro horas, o transito de bondes ficou interrompido.

Assim, os carros procedentes da zona sul, que têm como ponto terminal a Galeria Cruzeiro, na impossibilidade de alcançarem a cidade, regressavam do largo da Lapa.

Segundo fomos informados, o percurso normal só será restabelecido hoje, pela manhã.

### BOMBAS DE OXYGENEO SALVAS

Verificando o dr. Coelho Branco que no deposito da firma Mestre & Blatgé, que dá para a rua das Marrecas ns. 18 e 20, haviam cinco bombas de oxygenio, deu immediatas providencias para a retirada das mesmas do local.

Dada a ordem, numa demonstração de coragem que não é commum, avançaram varios militares, mão grado a ameaça de violenta explosão, e conseguiram retirar as bombas de oxygenio do local e leval-as para logar seguro.

Na parte ameaçada da rua das Marrecas, muito auxiliou o trabalho de salvamento um grupo de atiradores do tiro de guerra 306.

Os moveis e outros objectos trazidos para a rua das Marrecas ficaram sob a guarda de um pelotão da companhia de metralhadoras pesadas do 1º batalhão da Policia Militar, sob as ordens do sargento Paulo e do cabo Alberto.

### DEPOIS DE QUATRO HORAS DE LUTA O FOGO FOI DOMINADO

Já dissemos, linhas atrás, que os bombeiros trabalharam de mo- [illegible] lugar para debellar o fogo, atacado pelas ruas Senador Dantas, Passeio e Marrecas, procurando circumscrevel-o ao fóco e isso foi conseguido depois de quatro horas de ininterrupto trabalho.

A' meia-noite, começaram a ser desligadas as primeiras linhas.

ACAUTELEM SEUS BENS
SEGURANDO-OS NA
CIA. UNIÃO COMMERCIAL DOS VAREGISTAS
*Fundada ha 45 annos, possue de capital e reservas mais de*
6.550:000$000
E' a preferida dos negociantes, industriaes e proprietarios, pois é a "VAREGISTAS" a que maior numero de seguros realiza nesta capital. — Funcciona em EDIFICIO PROPRIO Á RUA 1º DE MARÇO, 39.
— Telsps. 4-0802 e 4-0940. —

SEGURAI
Vossos predios, moveis e negocios na acreditada
Cia. Alliança da Bahia
INCONTESTAVELMENTE
A PRIMEIRA
DO BRASIL, CONTRA FOGO E RISCOS DE MAR,

| | |
|---|---|
| em capital realisado. . . | 9.000:000$000 |
| em reserva . . . . . . | 32.198:088$930 |
| em receita, em 1931. . . | 14.987:180$535 |

Agencia Geral :
RUA DO OUVIDOR, 68 - 1º andar
Tels.: 4-4032 — 4-3882.

# A DIPLOMACIA COMMERCIAL

## Normas a observar com os secretarios commerciaes

O ministro das Relações Exteriores, tendo em vista a necessidade de estabelecer regras de precedencia entre funccionarios do corpo diplomatico e do corpo consular, quando commissionados como conselheiros e secretarios commerciaes, resolveu determinar que sejam observadas as seguintes normas: 1º — Os consules geraes e consules commissionados como conselheiros e secretarios commerciaes, nos termos do decreto n. 21.305, de 19 de abril de 1932, conservam os seus respectivos logares de precedencia e antiguidade no quadro consular; 2º — Emquanto, porém, exercerem commissão junto ás missões diplomaticas, farão parte integrante das mesmas, submettidos, no exercicio das suas funcções, aos regulamentos diplomaticos no que não collidirem com o decreto n. 21.305 acima referido; 3º — A ordem de precedencia nas missões diplomaticas será regulada pelas categorias, passando sempre os conselheiros e secretarios commerciaes logo depois dos conselheiros e secretarios diplomaticos da mesma categoria e acima dos de categoria inferior; 4º — A substituição do chefe de missão caberá, em qualquer hypothese, ao funccionario diplomatico mais graduado da mesma missão, seja qual fôr a sua categoria.

## Partiram de Roma para Buenos Aires tres novos submarinos argentinos

*Roma*, 1 (A. B.) — Partiram com destino a Buenos Aires, os submarinos "Santiago del Estero", "Santa Fé" e "Salto", encommendados pelo governo argentino nos estaleiros italianos.

## Chegará no fim do mez

*Montevidéo*, 1 (União) — O dr. Juan Carlos Blanco, antigo ministro das Relações Exteriores e actualmente indicado para succeder o ministro D. Dionisio Ramos Montero na chefia da representação diplomatica do Uruguay no Brasil, só partirá para o Rio de Janeiro na segunda quinzena deste mez.

## O URUGUAY TRANQUILLIZA-SE

*Montevidéo*, 1 (União) — Annuncia-se que os caudilhos Nepomuceno e Villanueva Saraiva, depois de varios entendimentos com os emissarios do "leader" Herrera, resolveram ordenar a desmobilisação de suas forças.

Todos os jornaes salientam a importancia dessa decisão, que sibilidade veiu definitivamente afastar a possibilidade de qualquer alteração da ordem publica no Uruguay.

## Amy Johnson vae aguardar seu marido em Funchal

*Lisbôa*, 1 (A. B.) — Passou por esta capital, a caminho de Funchal onde aguardará seu marido, o aviador James Mollison, a aviadora Amy Johnson Mollison.

## O agitador Casanellas vae ser expulso da Hespanha

*Madrid*, 1 (A. B.) — O agitador communista Casanellas, implicado no assassinio do primeiro ministro Dato, facto esse occorrido em 1921, foi detido nesta capital e será expulso do territorio hespanhol.

Depois de commettido o crime, Casanellas refugiou-se em Moscou, e fez-se piloto da aviação sovietica, tendo voltado á Hespanha depois da revolução que derribou a monarchia, occasião em que iniciou a propaganda communista em todo o paiz.

## Falleceu o gran-duque Alexandre da Russia

*Paris*, 1 (A. B.) — Falleceu em sua residencia da Riviera, aos 67 annos de edade, o grão-duque Alexandre da Russia, que certa vez tomou parte proeminente num movimento de emigrados, mas que durante os ultimos annos retirou-se completamente da vida publica.

O grão-duque Alexandre foi victimado por uma pneumonia que sobreveiu a um ataque de influenza.

## O Krakatoa está novamente em erupção

*Londres*, 1 (A. B.) — Communicam de Batavia que entrou em erupção o vulcão Krakatoa.

# ECOS DO REINADO DA FOLIA

## Despertou o mais vivo enthusiasmo o desfile dos grandes clubs pelas ruas centraes da cidade

## PREDOMINOU EM TODOS OS CORTEJOS, ESTE ANNO, A IDÉA DOS THEMAS BRASILEIROS

## O popular Club dos Democraticos officialmente proclamado, pela commissão julgadora nomeada pelo interventor, campeão do Carnaval deste anno, por 44.6 pontos

Um dos principaes aspectos do periodo carnavalesco óra findo foi a preoccupação geral de emprestar aos festejos o caracter brasileiro.

Isso sobremodo ficou accentuado nos pequenos cortejos dos ranchos e dos blocos, assim tambem nos prestitos dos grandes clubs. Aquelles, com rarissimas excepções, escolheram para themas de seus carnavaes assumptos e episodios da nossa historia, num louvavel senso artistico, de fundo patriotico, acima de qualquer elogio; e estes, os grandes clubs, plasmaram em allegorias admiraveis factos e coisas épicas do Brasil, resaltando sobremaneira o objectivo de consagrar o que é nosso.

Todo o prestito do Club dos Fenianos era composto de argumentos nacionaes: o seu carro-chefe denominado "Brasil Grande", constituia o hymno mais emocionante á grandeza da nossa querida patria; as "Turmalinas", do Brasil, era outra allegoria feniana mostrando a gamma de gemmas multicores, expellidas do seio opulento de suas montanhas alterosas, como o leite saboroso do uberrimo seio materno; "Ouvir estrellas" cuja brasilidade de Bilac é a sua caracteristica, deu assumpto para um lindo e artistico carro; outra concepção allegorica nacionalissima, demonstrando a exuberancia da nossa fauna, era a denominada "As garças", inspirada nas magnificas chronicas de Magalhães Corrêa sobre "O sertão carioca"; "O samba do morro" e o "Ouro branco" eram duas outras estupendas allegorias fenianas, focalizando o que ha de mais nacional.

Os Tenentes do Diabo e os Democraticos, em prestito conjunto, prestaram egualmente, o preito de suas homenagens aos factos brasileiros, abrindo cada uma das partes do cortejo com as altas concepções "Auri-verde pendão", com os bustos de personalidades de destaque no paiz e "Brasil unido e forte", mostrando o Brasil trabalhador, victorioso, enthusiastico, indivisivel e heroico. Além desses carros, havia tambem "O luar do sertão", "Mundo dos meus brinquedos", sempre com a mesma preoccupação de brasilidade.

Os Pierrots da Caverna e o Congresso dos Fenianos egualmente trouxeram á rua bellissimas e arrojadas allegorias tendo por thema as nossas coisas.

No registro especial que aqui fazemos desse aspecto do Carnaval de 1933 é para nós altamente confortador e envaidecedor, visto como, ha varios annos, o "Correio da Manhã" se vem batendo pela nacionalização do nosso Carnaval, principalmente do Carnaval de prestitos que até aqui era baseado em assumptos das mythologias grega e romana, assim como nas coisas da India, do Japão e outros paizes exoticos em contraste absoluto com o ambiente popular, esse ambiente que torna a grande festa sem par no mundo inteiro. Hoje, felizmente, o Carnaval do Brasil, mesmo confeccionado por allienigenas, é brasileiro, acima de tudo brasileiro.

Não queriamos deixar sem esta nota de destaque a victoria alcançada, dando como resultado o espectaculo grandioso de vermos materializado em allegorias esplendidas o que baila perennemente no nosso pensamento de brasileiros.

Os tres dias de Carnaval foram de profunda agitação folionica em toda a cidade, desde o centro urbano, com a Avenida Rio Branco por principal ponto de convergencia, até o arrabalde ou suburbio mais afastado. Madureira, como nos annos anteriores, viveu horas de animação indescriptivel; a praça Onze de Junho, com o seu Carnaval caracteristico, em que o samba do morro impera, foi um formigueiro harmonioso, a despeito de barulhento.

Já antes do triduo de Momo, a Prefeitura, por intermédio do Centro de Chronistas Carnavalescos, fez realizar festas magnificas e de formidavel concorrencia, como as festas ao ar livre na Avenida Rio Branco, na Avenida Passos e rua Marechal Floriano, o banho de mar á fantasia na pittoresca praia de Ramos, as festas populares nas estações do Meyer e de Madureira, a grandiosa e tradicional batalha de confetti no Boulevard 28 de Setembro, o concurso das Escolas de Samba do Morro, na Praça 11 e tantos outros commettimentos que só uma organização perfeita e prestigiosa como aquella agremiação de jornalistas poderia effectuar.

### O prestito do Congresso dos Fenianos

O primeiro club carnavalesco que appareceu na Avenida Rio Branco, com o seu prestito, foi o Congresso dos Fenianos, que entre palmas da massa popular que enchia a nossa grande arteria, vinha a commissão de frente, que agradecia aquelles applausos, além das bandas de clarins e de musica vestidas a caracter.

A seguir, um grupo de batedores que precedia ao "Abre alas", uma concepção do artista Miguel Bilota e, dahi, o carro chefe "O Brasil acima de tudo", uma allegoria de arte e valor, trabalho de Bilota, que mereceu muitas palmas, representando os 21 Estados da Federação, unidos pelo Cruzeiro do Sul, onde se destacavam Mazuchelli, José Pancetti e Alfredo Nogueira, os quaes dividiram em cinco phases o majestoso carro, com as forças motrizes da nossa terra, a Republica Nova, o ar, terra e mar, o progresso e as artes e por fim as Armas do Brasil. A arte não tem patria e assim os artistas confeccionadores dos grandes cortejos de terça-feira de Carnaval nesta capital são dignos de louvores, porque souberam elevar o Brasil, nos varios themas que escolheram para as suas allegorias.

Vinha depois a primeira critica "Escola de Sambas", onde os senadores defenderam o bacharelato do sr. Samba, que como tão bom brasileiro que é, não póde deixar de ser bacharel em qualquer coisa e dahi outra allegoria que Bilota foi buscar nas plagas Amazonicas e que denominou "Yára". Apparecia outra banda de clarins e outra de musica.

"Feira de Brinquedos", outra allegoria de successo, seguida do landaux da directoria do Congresso dos Fenianos, com o seu lindo estandarte alvi-rubro, empunhado pelo sr. Miguel Cavanellas, carnavalesco da velha guarda, cheio de serviços ao progresso do nosso Carnaval, que foi sempre um defensor do pavilhão dos Fenianos, que muito lhe deve. Minó recebeu, na sua passagem pela Avenida, os mais sinceros applausos do povo carioca. outra critica: "Tudo pesado e sellado", era defendida com valor e graça.

Vinha, a seguir outra allegoria "Arte... Orgia e Prazer", carro bem confeccionado em arte e no qual predominavam o ouro e pedrarias. Mais outra critica de successo: "Mudança da Capital". Num comboio, seguiam rumo ignorado... todos os ministros, menos o da Marinha, que ficára em terra. Fechava o prestito dos congressistas a allegoria "A's 4 phases da vida", concepção de Bilota, dividida em 4 partes: a infancia, Templo do amor, Santuario da Maternidade e a Velhice. E assim desfilou o Congresso dos Fenianos, com um chôro musical que executava a batucada "Até para o anno".

Ao recolher-se á séde social, os valentes foliões deram inicio ao grandioso baile á fantasia de despedida ao Rei Momo, no som de duas bandas de musica, estando os salões repletos de associados e convidados.

Em um dos intervallos, foi servido lauto banquete, tendo, ao sspoucar do champagne, erguido muitos brindes aos artistas, directores e associados do Congresso dos Fenianos.

### Os Pierrots da Caverna e seu prestito carnavalesco

Após a passagem dos "congressistas", ouviu-se uma salva de palmas. Eram os Pierrots da Caverna, que davam entrada na avenida Rio Branco. Dez batedores, trajados de "pierrots" pediam passagem para a commissão de frente, seguida das bandas de clarins e de musica. Logo a seguir, a primeira allegoria de Angelo Lazary "O sonho de Pierrot", um carro em que se destacavam o esculptura de Modestino Kanto e a scenographia do artista patricio Lazary. Muita arte e luxo, uma allegoria de valor, que recebeu muitas palmas. Apparecia depois a critica "Os banhos de sol", critica em estylo relembrando o uso dos frequentadores da nossa praias de banho. Copacabana, deixando-se queimar pelo sol... Outra allegoria, "Gangorra fantastica". Muito bonita e, depois a segunda parte, com as bandas de clarins e de musica fantasiadas a caracter. Apparecia a allegoria "Flora estylizada", seguida do grupo "Vae chover" e de outra critica "Modas femininas", que causou successo. "Vovô Indio", outra allegoria de Lazary, que mereceu muitas palmas, e a critica "O parto da montanha" e, por fim, um carro intitulado "As despedidas do Carnaval de 1933." Neste carro, os endiabrados "pierrots" davam o até para o anno, ao povo carioca. Nada faltou para o realce do lindo cortejo dos valorosos rapazes carnavalescos, que, ao se recolherem á séde, deram inicio ao "can-can" final, em despedida ao Rei Momo, ao som de uma banda de musica e de um afinado jazz-band.

Angelo Lazary, recebeu da massa popular que enchia a avenida Rio Branco, muitas palmas, bem merecidas ao artista patricio, que mais uma vez apresentou ao povo carioca allegorias e criticas dignas de elogios.

### O Andarahy Club, desfilou com o seu cortejo pela Avenida Rio Branco

Um verdadeiro mimo de arte foi, sem duvida, o mignon prestito, que a directoria do Andarahy Club apresentou terça-feira de carnaval ao povo carioca.

Em todo o seu itinerario, os foliões do Andarahy receberam muitas palmas.

Tres carros allegorias e tres criticas. As allegorias tinham valor e arte e estavam bem illuminadas, o que lhes dava um aspecto deslumbrante. A directoria num landau, com o estandarte social, agradecia os applausos que recebia da massa popular.

De regresso á sua séde social, deram inicio ao grande baile á fantasia, em honra ao Rei Momo.

As danças foram abrilhantadas por um jazz-band.

### O imponente cortejo da Federação das Sociedades Carnavalescas, constituido pelos clubs dos Democraticos e Tenentes do Diabo

O ultimo prestito a passar pela Avenida Rio Branco foi o da Federação das Sociedades Carnavalescas, que o organizou com os clubs dos Democraticos e Tenentes do Diabo.

Um desarranjo imprevisto em um dos carros fez paralysar o desfile, que só se effectuou na principal arteria bem tarde, já na madrugada de quarta-feira. A população carioca, porém, que admira immensamente os dois pavilhões, não arredou pé da Avenida, não se fatigando, depois, de applaudir o grande cortejo.

Estava elle dividido em duas partes distinctas: a primeira formada pelos Tenentes e a outra pelos Democraticos.

A commissão de frente era constituida de vinte membros a cavallo, saudando o povo, seguida de bandas de musica e de clarins, vestidos de lanceiros da Independencia. Seguia-se o primeiro carro allegorico, carro-chefe, com 35 metros de extensão.

Allegoria ao labaro da patria brasileira! Os versos patrioticos e arrebatados de Castro Alves, o magico glorioso da poesia nacional, têm nesse carro uma feliz e justa interpretação do seu arrebatamento poetico!

Emergindo do pavilhão que tremula victorioso surgem os bustos de Floriano, Deodoro, Quintino Bocayuva, Pedro I e o martyr Tiradentes. Ao fundo, empunhando ramos de louros, numa postura de paz, de confiança e enthusiasmo civico, as figuras grandiloquas do Exercito e da Marinha, forças expressivas, de real majestade e fortaleza, da admiravel e immensa gleba brasileira.

Faziam guarda de honra a esse carro um *landau* da directoria da Federação das Sociedades Carnavalescas e muitos outros autos, conduzindo os clubs federalizados, Andarahy Club Carnavalesco, Ameno Resedá, Aborrecidos do Realengo, Flor da Lyra, Prazer das Morenas e Progressistas de Santa Cruz.

Apparecia, depois, o primeiro carro de critica "Vira e... revira", satyrisando a praga dos moinhos.

Vinha em seguida, despertando grandes ovações, o segundo carro allegorico, "Eterna tentação de d. Juan".

Um retalho maravilhoso do prazer! O insaciavel de amores a render o seu tributo á belleza da mulher, ao seu feitiço, aos relampejos de volupia emanados da bôca rubra como rosa e humida como um bago de uva! Don Juan extasia-se entre os elos da volupia, fitando o corpo jaspeo de uma beldade maravilhosamente bella e perturbadora.

Ainda não haviam terminado as palmas que applaudiam a grande concepção da Federação, e apparecia o segundo carro de critica, "Paixão tardia", allusivo a certa respeitavel matrona que pretendeu casar e casou com um rapaz de 18 annos.

"Luar do sertão", era o terceiro carro allegorico.

Esse carro, de uma belleza suave e expressiva, é uma faceta eloquente do nosso sertão! Uma choupana; a lua dealbando, pura e branca como um riso de creança; uma canção, vinda de longe, cantada por um seresteiro enamorado e sincero... Faz lembrar os versos de Catullo, o maravilhoso bardo das coisas sertanejas. Hyppolito Collomb e Jayme Silva puzeram toda esthesia de sua arte na concepção desse monumento de sentimento e de suavidade, que nos traz á retina um punhado de recordações envolventes.

Outra interminavel fila de autos conduzindo socios e familias precede o ultimo carro da primeira parte, critica ao famoso Harold Lloyd, "Cinemaniaco".

A segunda parte era aberta por outras bandas de musica e de clarins e outra commissão de frente, garbosamente montada, abrindo caminho para o quarto carro allegorico, "Brasil unido e forte".

O Brasil de hoje, unido, forte, trabalhador, mergulhado no regaço da Paz.

O Brasil que, victorioso, conduzido pelo patriotismo de seus homens-cerebros, ha de alcançar os seus grandes destinos. O Brasil enthusiasta, moço, indivisivel e heroico! O Brasil admirado, festejado e citado por todo o mundo civilisado!

Nesse carro estão representados todos os Estados e, como cerebro, expressão legitima da nossa cultura, do nosso progresso, da nossa soberba evolução, o Districto Federal — a Metropole que fascina, arrebata e provoca louvores dos espiritos mais brilhantes que nos hão visitado.

"O voto feminino", era o quarto carro humoristico, de grande hilaridade, seguido de automoveis conduzindo socios democraticos de grupos filiados, Independentes, Guarda Negra, Legionarios, Vassouras e Invenciveis, abrindo alas para a quinta allegoria, denominada "Mundo dos meus brinquedos". A litteratura subtilissima e humana de Alvaro Moreyra forneceu á imaginação para a feitura deste carro que é, sob todos os prismas, um primor de arte e de sentimento. E' a pagina lyrica do cortejo da Federação.

Outra infindavel fila de automoveis precedia ao quarto carro humoristico, "Segura esta mulher...", magnifica e espirituosa critica á paz do universo. Outros carros de acompanhamento abrem caminho ao sexto carro de allegoria, denominado "Caminho do Paraiso", ultimo do prestito, que despertou, em todas as ruas e praças, as mesmas ovações com que são sempre recebidos os pavilhões gloriosos dos Democraticos e dos Tenentes do Diabo.

### A passagem dos Fenianos

Algum tempo depois do desfile dos Pierrots da Caverna, o segundo a percorrer a nossa principal arteria, num grande clarão e uma série de ensurdecedoras acclamações annunciaram o apparecimento do Club dos Fenianos, cujo cortejo havia sido manufacturado pelos laureados artistas Fiuza Guimarães e Armando Magalhães Corrêa.

Imponente e luzido grupo de batedores, garbosamente montados, pediam passagem para o cortejo.

O primeiro carro era o "Abre-alas", em que fulguravam as portentosas armas da cidade e os bustos do dr. Pedro Ernesto e commandante Bulcão Vianna. Apparecia depois a commissão de frente, seguida das bandas de musica e de clarins, surgindo então o carro-chefe, "Brasil Grande", dividido em tres lances de 22 metros cada um:

Primeiro plano: — "As Carnavellas": — O espirito de aventura e de conquista que levava a gente luza ás mais remotas partes, guia a rota de Pedro Alvares Cabral, á formosa Terra de Santa Cruz, joia de subido preço que o navegador engasta na corôa lusitana. E' o periodo da Colonização. Segundo plano: — "Independencia": — O desenvolvimento do Brasil, durante o primeiro e segundo Imperio, accentua-se em todos os ramos de actividade. A fertilidade do solo e o ardor patriotico de seus filhos, evidenciam-se na imponencia do Indio que se ergue altivo, conscio de sua grandeza e ancioso por maior expansão e mais liberdade. Terceiro plano: — "O Club dos Fenianos": — Manifesta-se a sua acção em prol da causa republicana. E' ali, na séde dos foliões mais notaveis da época e sob a egide do pavilhão alvi-rubro, que se desenvolve a acção revolucionaria. O Club dos Fenianos, já ostenta no seu escudo desassombradamente o Barrete Phrygio, signo revolucionario. Os proceres da Idéa reunem-se em seus salões. Intrepidos guerreiros do Sonho Liberal, annunciam pelas tubas tonitroantes a approximação do quarto plano: — "A Republica Triumphante": — No Carro Glorioso, puxado por cinco fogosos corceis, sobre os quaes vão montadas 4 formosissimas deusas agitando as palmas da victoria, avança gloriosa a "Republica Brasileira". Quinto plano: — "O Progresso": — Alcançada a meta desejada pelos Heroes da Liberdade, accentua-se potente, dominante, grandioso o "Progresso da Republica Brasileira", no assombroso desenvolvimento da Industria, das Artes e da Lavoura. Sexto plano: — "Pelo Brasil maior": — Novo grupo de guerreiros, clarinam aos quatro ventos, a assombrosa victoria do "Brasil forte, grande e livre!...".

Em seguida, á guarda de honra e de innumeros automoveis enfeitados, conduzindo socios e admiradores dos "Gatos", vinha o carro de critica "Nó... artistico", de humorismo irresistivel, satyra mordaz seguida de outra grande allegoria, denominada "Turmalinas".

E' ainda a grandeza do Brasil, evidenciando-se na riqueza que, prodigamente, entrega nas mãos de seus filhos queridos, atapetando-lhes o caminho de gemmas multicores, expellidas do opulento seio de suas alterosas montanhas, como leite saboroso do uberrimo seio materno.

Após outra série de autos enfeitados, apparecia outro carro de critica — "A cremação dos defuntos", levantando justa e grande hilaridade.

Sob acclamações, vinha o sexto carro allegorico, "Ouvir estrellas".

Estylização do inesquecivel e immortal Olavo Bilac, o poeta maximo da lingua, que, no mais elegante e patriotico gesto, na etapa final da sua vida, "Depoz a lyra no altar da patria! Relendo o seu incomparavel soneto, temos a recomposição posthuma desta monumental idealização dos primorosos Fiuza e Corrêa.

Mais carros conduzindo associados e familias e um *landau*, em que a directoria feniana, fazia distribuição do "Fado da Civilização", orgão de publicidade do club.

E depois de uma sympathica e significativa homenagem á imprensa brasileira, fechando a primeira parte do imponente prestito, e abrindo a segunda, appareciam bandas de musica e de clarins, seguidas do 7º carro allegorico, "Gloria ao Sol Feniano". Apollo, ou seja "Potente Sol Feniano", transportado em sua biga flammejante por possantissimos cavallos, parte em direcção ao Capitolio, levando o pavilhão alvi-rubro.

Outras filas de automoveis fazem guarda de honra abrindo caminho para o oitavo carro allegorico, recebido sob palmas estrepitosas e prolongadas. Denominava-se "As Garças".

Quadro imponentissimo e bem revelador da inesgotavel fotne de riquezas da nossa Terra! Um hymno de gloria da grandeza nacional!

Abramos porém de novo um parenthesis á admiração e ao grito patriotico e de hosannas á nossa majestosa Natureza e demos de novo o logar ao irresistivel humorismo do 9º carro de critica, em honra á imprensa, cha-

O Carro-chefe dos Democraticos e a sua commissão de frente

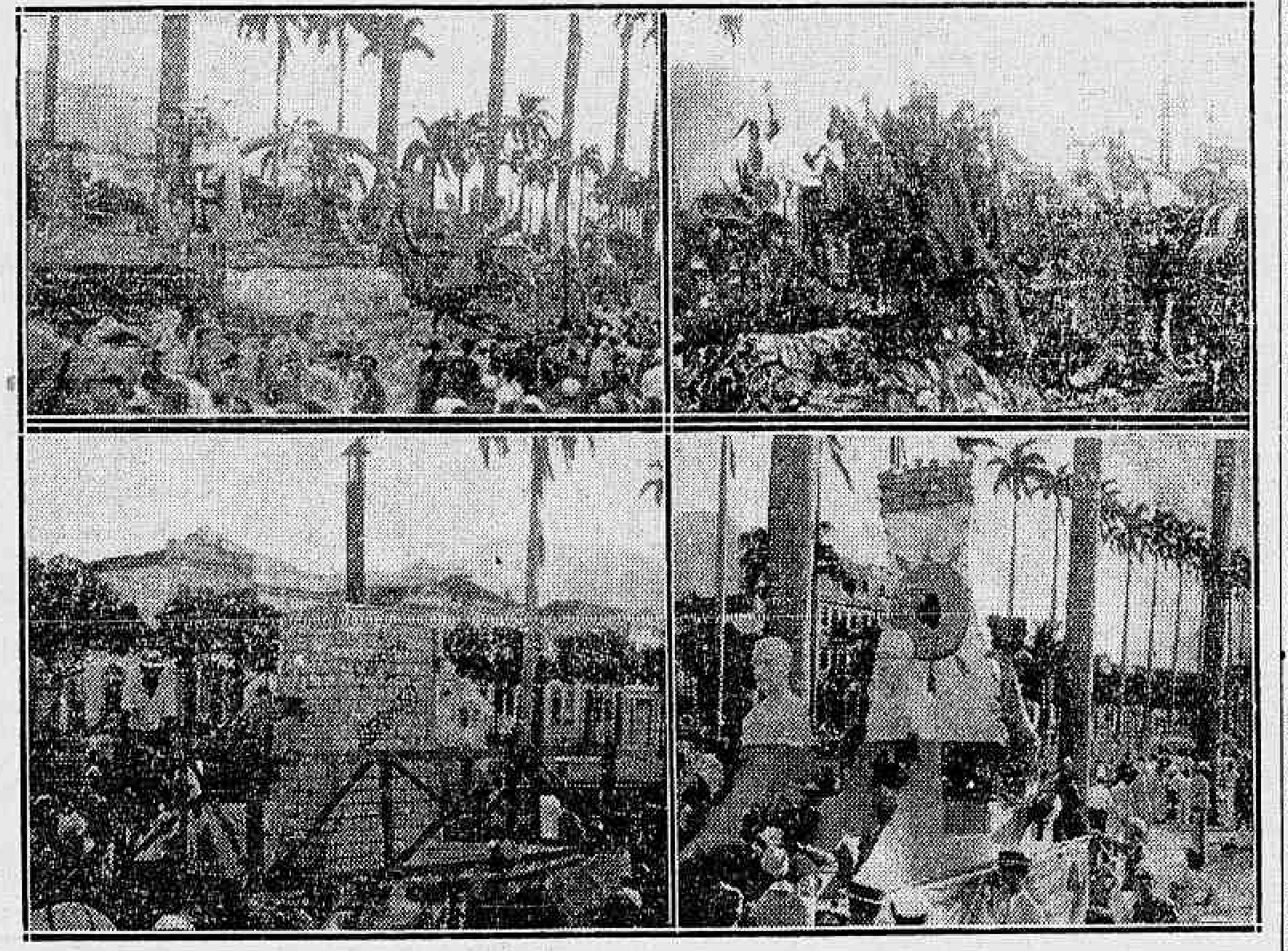

Carro-chefe dos Fenianos e a linda allegoria "As garças". Em baixo, um interessante carro humoristico e o "Abre-alas" em que se vêem as ephigies do interventor carioca e do commandante Bulcão Vianna, entre as armas da cidade

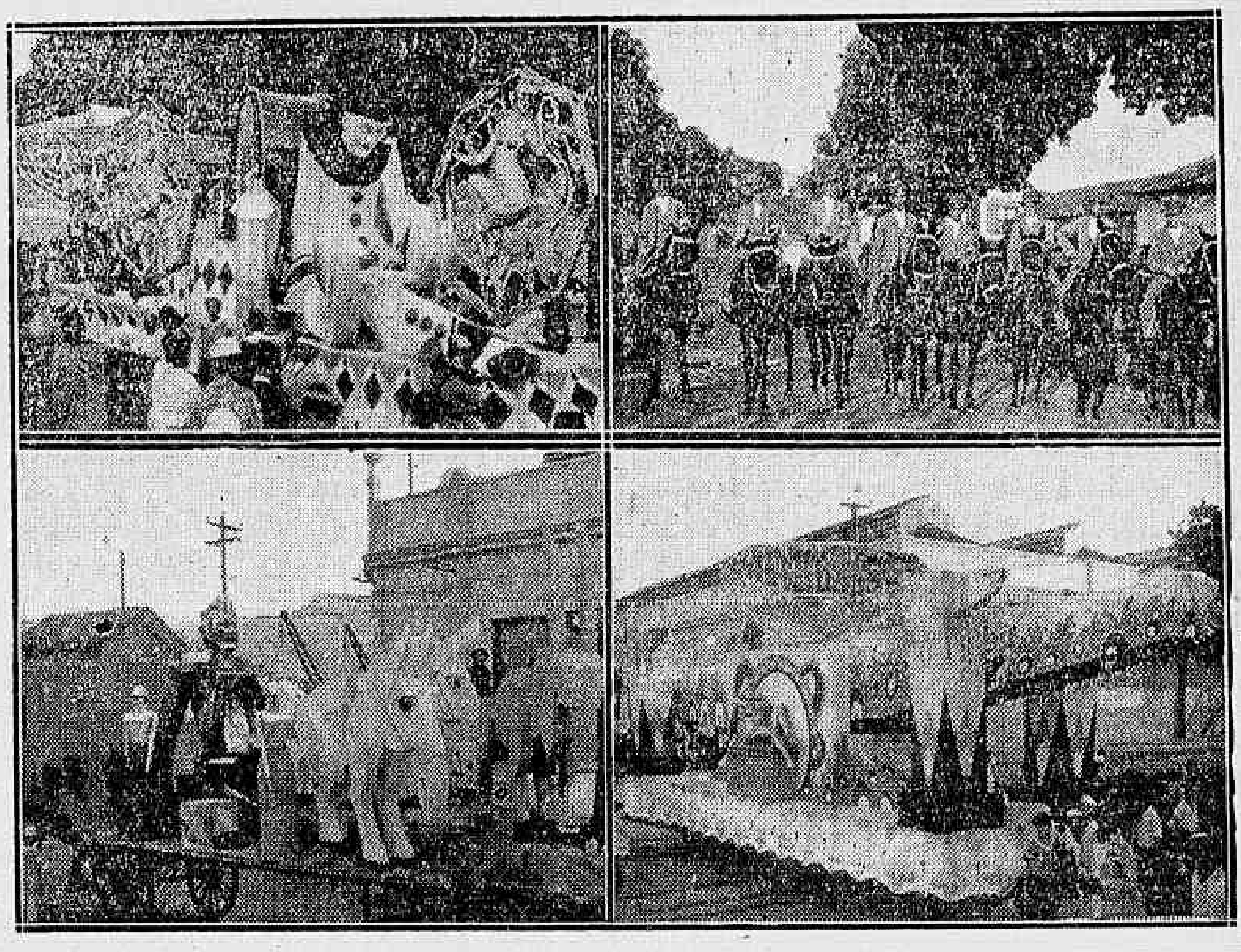

O carro-chefe dos Pierrots da Caverna, a sua commissão de frente e, em baixo, duas allegorias do interessante prestito do "Moinho"

## O CLUB DOS DEMOCRATICOS CAMPEÃO OFFICIAL DO CARNAVAL

## A ACTA DA COMMISSÃO JULGADORA DOS PRESTITOS CARNAVALESCOS

A commissão julgadora dos prestitos carnavalescos reuniu-se hontem, tendo-nos sido communicada a seguinte acta dos trabalhos:

"Ao primeiro dia do mez de março de mil novecentos e trinta e tres, na Secretaria Geral do Gabinete, reuniu-se a commissão julgadora dos prestitos carnavalescos, commissão esta composta dos srs. dr. Lourival Fontes, Director Geral da Secretaria Geral do Gabinete, presidente da commissão; esculptores Humberto Cozzo e Celso Antonio e pintores — Gilberto Trompowsky e Dias da Silva. A commissão deliberou conferir ao club victorioso, com o titulo de campeão, um artistico bronze em nome da Municipalidade. Ficou ainda resolvido que ao detentor da victoria caiba a guarda da figura do Rei Momo, cuja posse será disputada todos os annos. Ao artista que confeccionou o prestito victorioso caberá um premio em apolices municipaes no valor de dois contos de réis. Para facilitar o julgamento a commissão resolveu adoptar o criterio de pontos de zero a dez, contados na base dos seguintes itens: originalidade, riqueza, indumentaria, harmonia, critica e motivos. Os votos foram tomados em separado, proferindo cada membro do jury seu julgamento sobre os itens acima mencionados. Após a contagem foi tirada a média do total de pontos obtidos em cada item. Apurados os votos, foi verificado o seguinte resultado: — Democraticos, 44,6; Pierrots da Caverna, 37; Tenentes do Diabo, 29; Fenianos, 19,1; Congresso dos Fenianos, 16,4. Pelo resultado apurado foi conferido o titulo de campeão ao Club dos Democraticos. Apezar do julgamento dos prestitos ter sido feito pelo conjunto para cada sociedade, a commissão do jury resolveu assignalar com destaque especial os seguintes carros de allegorias: Flora Estylizada e Vovô Indio, dos Pierrots da Caverna; Mundo dos Meus Brinquedos, dos Democraticos e Luar do Sertão, dos Tenentes, como concepção moderna; Garças, dos Fenianos e Yara, do Congresso dos Fenianos, pela idéa e brasilidade; e os carros de critica: Banhos de Mar, S. M. Chegou Atrazado, Modas Femininas, dos Pierrots da Caverna; Tudo pezado e Sellado e Escola de Sambas, do Congresso dos Fenianos e Segura Esta Mulher, dos Democraticos. E para constar, eu, João Baptista de Mello Guimarães, segundo official da Secretaria Geral do Gabinete, lavrei o presente termo, que escrevi e assigno. (a.) — Lourival Fontes, Humberto Cozo, Celso Antonio, Gilberto Trompowsky e Dias da Silva."

DOENÇAS DOS OLHOS
COLLYRIO MOURA BRAZIL
(53413)

HOSPITAL DA CRUZ VERMELHA BRASILEIRA
ESPLANADA DO SENADO
Serviços de medicina e cirurgia geral, partos e gynecologia, olhos, ouvidos, nariz e garganta, pelle e siphilis, vias urinarias, protologia, aparelhos e massagens, clinica de crianças, Raios X, diathermia, alta frequencia, ultra-violeta e laboratorio de analises clinicas.
Quartos de 1ª e 2ª classes e enfermarias geraes para indigentes. Atende diariamente a grande numero de necessitados. Medico permanente. Ambulatorios abertos das 8 ás 12 horas. Acceita qualquer donativo que lhe auxilie a obra caridosa. (46549)

Agua
CAMBUQUIRA
a melhor agua gazosa natural do Brasil, excellente agua de meza, paladar saboroso, só contém gaz natural, não produz dilatação do estomago, saudavel, digestivo.
O uso constante de Agua de Cambuquira regularisa e revigora o organismo inteiro. Encommendas telephonar 4-2913.
(52904)

DR. ARISTIDES MONTEIRO
Assistente do Prof. Marinho
OUVIDOS - NARIZ - GARGANTA
Rua Quitanda, 5 - Tel. 2-3550.
(J 51454)

Na Drogaria Baptista encontra-se sempre o medicamento desejado, legitimo e a preço modico. Rua 1º de Março n. 10.
(52531)

CLINICA DR. MOURA BRASIL
Molestias dos olhos
Dr. Moura Brasil do Amaral
Rua Uruguayana 25-1º, de 1 ás 6.
(53480)

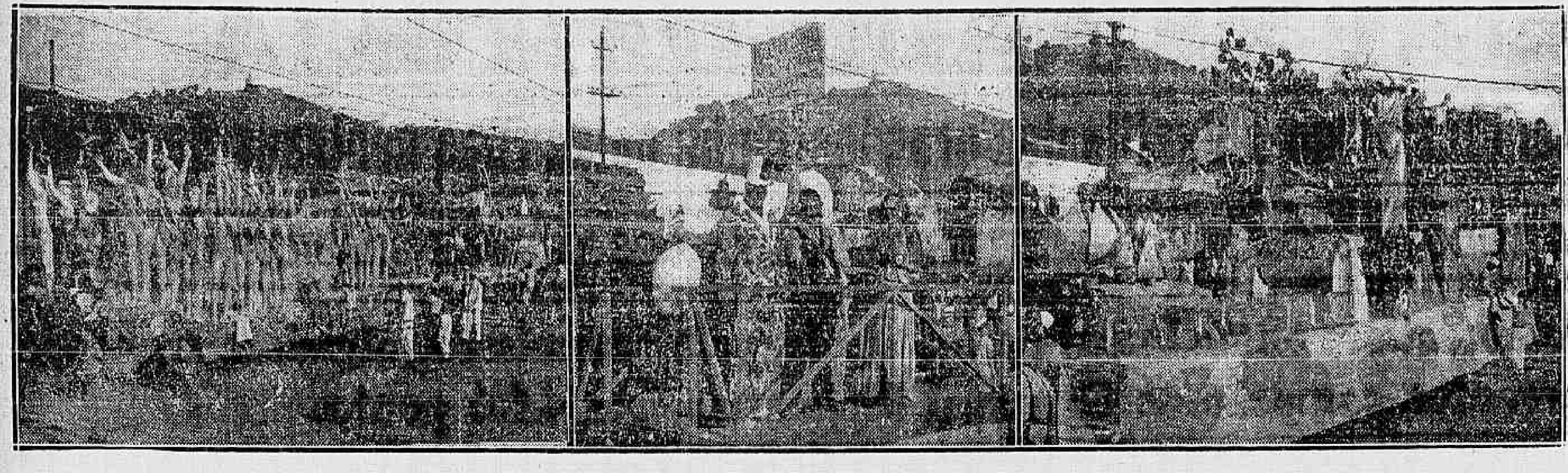

Carro-chefe do Congresso dos Fenianos. Ao centro, um carro de critica e outra linda allegoria dos "Congressistas"

mado "Póde falar... mas com rolha...", *charge* de Raul, defendida por "arolhadissimos" boateiros, cheretas e sabidos da "zona".

Uma arguta commissão de "sapos", pesquizadores de novidades e experientes garimpeiros de surpresas, acompanhava esta graciosa allusão em uma interminavel fila de automoveis, seguindo-se-lhe suggestivo e opportuno carro allegorico, o decimo. "O samba do morro".

O samba é a estylização do sentimento popular carioca. E' a fonte inexaurivel do folk-lore nacional. E' a alma do povo, bôa, sadia, diffluindo-se em graciosas dansas de sentimentaes canções. E' a poesia na sua mais lidima expressão engastada no linguajar do morro. Ella desce da Favella, em torrentes de amor, de sentimento, de vibração, em cachoeiras de harmonia e palavras; em doces e rythmados bamboleios e invade os salões, os centros de civilização e elegancia, insuflando nas veias da élite, o mesmo ardor, o mesmo sentimento, o mesmo regionalismo que se gera na promiscua Favella e incutindo-lhes o mesmo ardor de poetica brasilidade e sensualidade tropical. Ali não se estudam as regras grammaticaes, nem poeticas, nem se medem os compassos da musica. Reina a inspiração e o estro é fundido nesse cadinho resistente que é o "coração da morena"!

Fiuza Guimarães e Magalhães Corrêa, embeberam-se maravilhosamente, nacionalissimamente, nessa adoravel poesia do morro e traduziram o Samba, em suas mais suggestivas expressões: a canção provocante da morena e o desafio dos trovadores do violão e da camisa de malandro!

Ou então, ... já conquistado o coração da deusa dos seus sonhos, galho de arruda na orelha, o brilho da cachaça a pôr-lhe fulgurancia no olhar, bebendo desejos no lubrico ondular das ancas e dedilhando febrilmente as cordas do pinho...

Arrasta a sandalia ahi
morena...

e a cuica, o tamborim, o chocalho, acompanhando o rythmo sensual do samba, preludio de uma symphonia intermina de prazeres e de amor!

Foi ainda sobre a impressão suave desta graciosa concepção, que estrondeia de novo a gargalhada, com mais uma nova alfinetada do humorismo ininterrupto do grande artista do humorismo satyrico, Raul. Cabe agora a vez do gracioso aproposito, symbolizado no decimo primeiro carro critico "O voto feminino". Irresistivel satyra ao eleitorado das senhoras. Raul observou com a mais fina ironia e inconfundivel graciosidade, que hontem como hoje e sempre... a unica arma da mulher será o anzol e a isca, a Belleza e o Coração. Póde ascender aos mais altos cargos, que a sua finalidade será sempre a mesma: "a pesca de um bom marido!".

A seguir, numerosa caravana de automoveis, conduzindo proceres feministas, apparecia o decimo segundo carro, allegorico, "O ouro branco", o ultimo carro do cortejo angorá.

A inesgotavel fonte de riquezas do Brasil, não só no seio da Terra vae buscar os seus mananciaes... A' superficie, trabalhada pelo braço vigoroso e incansavel do caboclo nordestino, surgem novos filões da grandeza brasileira! Estendem-se por centenares de leguas os alvissimos lençoes do "algodão...", o nosso "Ouro branco!...". E' a fortuna a sorrir-nos, meiga e carinhosa!...

E' a Natureza, prodiga e fecunda a ensinar-nos o caminho da felicidade e da opulencia... E' Deus a guiar-nos os passos para um futuro mais prospero, mais poderoso... para um Brasil maior!...

# O GRANDE ACONTECIMENTO DO CARNAVAL DE 1933

## O que foi o baile do Municipal

O carnaval de 1933, que correu com um brilho excepcional, teve a sua mais brilhante festa mundana no baile da nossa Opera. A' noite de segunda-feira ha de ficar assignalada nos annaes das diversões carnavalescas do carioca elegante. Foi, realmente, o Theatro Municipal, o centro dessa reunião mais representativa do Rio, onde se encontravam o governador da cidade, ministros de Estado, altas patentes do Exercito, e da Armada, da Policia e membros do corpo diplomatico intellectuaes, jornalistas e representantes das diversas classes sociaes.

O Touring Club, animado directamente pelo sr. Lourival Fontes, como representante da Prefeitura e presidente da commissão executiva dos festejos do carnaval de 1933, agiu com finura artistica, provocando a collaboração de Gilberto Trompowsky, Renato Palmeira e Euclydes Fonseca, na decoração dos salões do Theatro Municipal. Um, já mestre consagrado, embora bem joven, inspirava toda confiança no vigor alegre da sua arte decorativa. El lhe coube dar ao ambiente severo da platéa um esplendor de festa mundana de perfeito equilibrio. E a arte galharda de Gilberto venceu facilmente a tarefa, que lhe foi confiada. Renato Palmeira, na concepção e execução dos paineis do fundo, no palco, não foi menos feliz, já mesmo se inspirando na arte applaudida do primeiro. Finalmente, coube a Euclydes Fonseca preparar o exito, a animação do quadro de vida social, que se agitou no Assyrio. E o Municipal, pela primeira vez, como uma só peça, numa festa de alto mundanismo, era em todos os seus salões um deslumbramento de rara vida social.

Poder-se-á dizer que uma multidão transbordante não permittia espaço livre, nem nos salões, nem no "hall", nem nos corredores. Entretanto, dentro do duplo aspecto daquella bella festa, a multidão borburinhante tambem entrava com elemento de brilho, de animação.

### FIGURAS REPRESENTATIVAS

Entre as figuras mais representativas, estiveram, no Municipal, o ministro Oswaldo Aranha; o interventor Pedro Ernesto; o capitão João Alberto; e o general Góes Monteiro. Tambem assistiu ao baile, de um dos camarotes de honra, D. Darcy Vargas, esposa do chefe do governo. Estava, no momento, acompanhada, da senhora Waldomiro Lima e de sua filha, dona Lourdes Lima.

### O ELEMENTO TURISTA

Na assistencia, era grande o numero de "touristes". E, em suas impressões, estrangeiros illustres timbraram em testemunhar o seu encanto, por aquelle quadro alegre da vida social do Rio, que lhes era dado observar. E o effeito de luz, principalmente na platéa e no palco, augmentava os motivos de encanto da bella festa, áquelles observadores.

Organizando desta vez o baile do Municipal, timbrou o Touring Club, sob os cuidados vigilantes do sr. Lourival Fontes, em prestar todas as considerações aos representantes da imprensa, que estiveram presente. Duas salas foram postas á sua disposição. E tanto tiveram carinhoso acolhimento os jornalistas, como as suas familias.

### O POLICIAMENTO DO BAILE

O serviço de vigilancia interno foi feito pela policia civil e por uma turma da policia especial. A vigilancia contra o fogo foi tambem levada a effeito com o maximo cuidado

### A COMMISSÃO DELIBERATIVA DOS FESTEJOS

A commissão deliberativa dos festejos carnavalescos de 1933 esteve, até a ultima hora, tomando medidas tendentes a assegurar ao baile o maximo de brilho e tranquillidade. Assim é que ali compareceram, desde as 11 horas, quando foram abertos os portões, os srs. drs. Lourival Fontes, presidente da commissão, Juvenal Murtinho Nobre, Luiz Pereira, Edgard Chagas Doria, Berilo Neves, directores do Touring Club, e Herbert Moses, presidente da Associação Brasileira de Imprensa. Deixaram de comparecer, por motivo de força maior, os srs. Octavio Guinle e P. B. de Cerqueira Lima, respectivamente, presidente e vice-presidente do Touring Club do Brasil e membros da referida commissão.

### COMPRIMENTOS AO INTERVENTOR PEDRO ERNESTO

Uma commissão de directores do Touring Club do Brasil, composta dos drs. Juvenal Murtinho Nobre, Berilo Neves e Edgard Chagas Doria, esteve no camarote do interventor federal, onde lhe apresentou os seus comprimentos pelo brilho do grande baile.

### O SERVIÇO DE CEIA E BUFFET

Os serviços de ceia e buffet, a cargo da Confeitaria Colombo, estiveram tão perfeitos quanto possivel em vista da enorme multidão que era preciso attender, ao mesmo tempo. O grande calor reinante, junto á animação dos pares, determinou formidavel consumo de bebidas, o qual ultrapassou o que até agora se tem visto em festas desse genero entre nós. Só de garrafas de agua mineral foram consumidas mais de 6.000.

### UMA VIVA NOTA REGIONAL

Cerca de 3 horas da madrugada, o grande salão de dansas da platéa do Municipal ficou todo cheio de uma nota viva regional. E' que ahi tinha entrado o "jazz-band" de academicos pernambucanos, com suas "casquettes verdes". Fizeram samba, evocaram o "frêvo" e depois... já se foi o bom conjunto, voltando á sala ao dominio incontrastavel do bom samba carioca.

Aspecto do grandioso baile de gala que a Prefeitura realizou, segunda-feira gorda, no theatro Municipal

## O monumental concurso das escolas de sambas dos morros, na praça Onze de Junho

Conforme noticiamos ante-hontem, realizou-se domingo de carnaval, na praça Onze de Junho, o monumental concurso das nossas escolas de sambas dos morros. Foi um verdadeiro acontecimento carnavalesco, que chegou mesmo ao delirio pelo enthusiasmo da massa popular, que enchia a vasta praça e calculada em cerca de quarenta mil pessoas. Foi um espectaculo nunca visto, attendendo que pela primeira vez, aquella praça ia receber trinta escolas de sambas, concorrentes ao certamen. Nada faltou para o exito de tão brilhante festa carnavalesca. Do resultado do julgamento feito no local, os membros do jury, estiveram reunidos segunda-feira, á tarde, dando o seguinte resultado: Campeão de 1933 — A Escola de Samba de Mangueira, que tem como presidente o sr. Saturnino Gonçalves, e uma "trinca" respeitavel de autores de sambas como Agenor de Oliveira, o popular "Cartola"; José Gonçalves e Ataliba Filho; vice-campeão — Azul e Branco, que forma a escola de samba do Salgueiro e seguiram-se em 1º "Unidos da Tijuca"; em 2º (empate) "De mim ninguem se lembra", de Bento Ribeiro, e "Vae como póde", escola de Portella, em Madureira, e 3º logar, "União do Uruguay", cuja originalidade mereceu destaque. Devemos nestas linhas destacar com muita justiça, como "menções honrosas", as seguintes escolas de sambas: Embaixada-Escola do Realengo; União Barão da Gambôa; Recreio de Ramos; A vizinha faladeira e Podia ser peor, escola de Cordovil, emfim as demais escolas pelo sacrificio e pelo encanto que deram á festa do concurso das Escolas de Sambas.

## Olaria Club

Os bailes carnavalescos do Olaria Club, estiveram encantadores e concorridos.

A sua directoria foi prodiga em gentilezas para com todos os associados e convidados.

## Turunas de Irajá

Tambem fizeram successo durante os dias consagrados ao Rei Momo os musicistas Turunas de Irajá, que executaram as mais lindas musicas carnavalescas deste anno.

## Jorge Murad e Zézé Fonseca

Os dois artistas queridos da "Columbia", estiveram em visita ao "Correio da Manhã", Zézé Fonseca é, sem duvida alguma, a artista patricia em destaque no radio e na gravação do disco Columbia, possuidora de uma excellente voz, e Jorge Murad, o humoristico do Radio Casé, que nos faz rir a valer com suas imitações do Turco Salomão.

Ambos estão em evidencia.

## Mais dois bailes no Alhambra, sabbado e domingo proximos

O exito immenso, formidavel, o maior dos triumphos já alcançados no Rio de Janeiro em bailes elegantes, foi incontestavelmente o do Alhambra. O soberbo theatro reuniu, nas quatro noites de Momo, toda a sociedade fina do Rio que queria divertir-se, pois que o lemma adoptado era "Divertir, e só divertir!". O que foram essas quatro noites não precisa ser relatado aqui. Cerca de dezeseis mil pessoas — ou (quem sabe?) quatro mil que repetiram cada noite, tal o poder de attração do Alhambra — passaram pelos salões, pelas dependencias todas em festa do Alhambra. E ficou confirmada a nota já vinda do anno passado — de que para divertir realmente, para dansar — só o Alhambra. E tudo dentro de uma nórma chic e de elegancia que foi o grande encanto das quatro noites.

Pois bem. A Empresa do Alhambra não poderia deixar que o Carnaval se fosse assim, sem uma homenagem. Pedidos sem conta lhe chegam, para que repita a dóse. Todos querem ainda uma despedida do Carnaval e, por isso, o Alhambra dará ainda dois bailes — no proximo sabbado e no domingo.

O baile de sabbado será para a mesma sociedade que frequentou aquelles salões durante as noites de Carnaval. Será para a gente do nosso high-life. Será apenas para a mesma sociedade que lá esteve e que quer mais uma noite de convivio elegante e de dansas. E' por isso mesmo os preços serão os mesmos, porque o mesmo é o ambiente, com os mesmos jazz-bands, a mesma luz, a mesma alegria.

Entretanto, o baile de domingo, que aliás começará ás oito e meia e terminará á meia noite, será eminentemente popular, para aquelles que ouviram falar das noites féericas do Alhambra e queiram avaliar o que aquillo foi; para que elles tambem possam aquilatar da ornamentação daquella casa, sua illuminação, seus jazz-bands...

## Mais um baile infantil no Alhambra, no proximo domingo

O Alhambra rompeu este anno com a praxe, e proporcionou á petizada nada menos de tres matinées infantis, no domingo segunda e terça-feira. E o successo alcançado, jamais igualado por qualquer outra casa, ahi está nas photographias publicadas pelos jornaes. Basta dizer que cerca de um milhar de creanças appareceu em cada baile, sendo de notar que a proporção de fantasias, ricas e de gosto foi enorme, de mais da metade. Por isso mesmo, a matinée de segunda feira, em que havia distribuição de brinquedos, foi soberba! Foram conferidos para mais de trinta premios, por signal que,ante innumeros pedidos de uma repetição, o Alhambra dará no proximo domingo mais uma festa para as creanças, afim de fazer a distribuição dos brinquedos. Para isso, todas as creanças premiadas e suas familias terão ingresso gratuito na matinée do proximo domingo.

## Foi fechado com chave de ouro o carnaval do Casino Beira-Mar

Foi fechado com chave de ouro o carnaval carioca deste anno no Casino Beira-Mar. As quatros noites do rei Momo, no Casino, foram de enlouquecer, e todos que estiveram presentes é que podem contar o que foi o carnaval nessa casa, foi deslumbrante, encantador, fantastico; os seus confortaveis salões, que receberam lindas decorações de H. Collomb, não comportaram o publico que ali compareceu, nas quatro noites de carnaval. O Casino esteve abarrotado; lindos effeitos de luz, um espectaculo de scenographia e flores, muitas serpentinas, lindas fantasias, duas grandiosas orchestras "enfezaram o team" obedecendo á batuta do maestro Camberlor, farta distribuição de brindes, o carnaval do Casino deixou saudades nos nossos foliões, correu tudo ás mil maravilhas, todos unidos em uma só familia, emfim, o Carnaval carioca de 1933 no Casino Beira-Mar, será commentado pelo mundo inteiro.

## Theatro da Creança e o Carnaval

O Theatro da Creança, creado pelos professores Pierre Michailowsky e Vera Grabinska, para educar estheticamente as creanças brasileiras, deleitando-as, obteve ante-hontem a nova victoria com a realização do Concurso Artistico no unico baile infantil do Theatro da Creança.

O Trianon, onde foi realizado o baile, encheu-se das familias mais selectas de nossa sociedade, acolhendo com jubilo centenas de creanças fantasiadas. Isso prova que o Theatro da Creança já fez raizes profundas e bastava só annunciar a realização do baile e do concurso para que o Trianon se enchesse por completo.

Estão de parabens os professores Grabinska e Michailowsky com a sua victoriosa iniciativa, assim como as proprias creanças que puderam expandir a sua espontanea alegria infantil.

Um milheiro de brindes foi distribuido entre as creanças presentes. Os ricos premios receberam os seguintes vencedores do concurso: Lays Paranhos — 5 annos; Yone Teixeira — 7 annos; Yedda Valle — 7 annos; Elfrida Bastos — 10 annos; Esther Nasberger — 7 annos; Elisa Nasberger — 11 annos; Maria Luiza Tarquino — 10 annos; Odette Magalhães — 12 annos; Jenny de Souza — 10 annos; Berenice Queiroz — 7 annos; Luba Vatnik — 12 annos; Maria Tavares — 10 annos; Elvira Corrêa Dias — 9 annos: Jorge Bridi — 9 annos; Mathilde Corrêa Dias — 7 annos, etc.

Foi uma deslumbrante festa das creanças.

Os professores Pierre Michailowsky e Vera Grabinska, pedem por nosso intermedio á familia da creança que recebeu, no baile infantil no Trianon, o 1º premio do Concurso das Fantasias (Titulo de 10:000$000 — offerta da Sul America Capitalização), communicar com urgencia o nome, sobrenome, e endereço da creança premiada para a professora d. Vera Grabinska: 70, rua do Passeio. Appto. 812. T. 2—5899.

## O movimento de passageiros na Central do Brasil, durante os dias de carnaval

O movimento de passageiros durante os quatro dias de carnaval, na Central do Brasil, na estação de D. Pedro II, foi o seguinte: bilhetes vendidos nas bilheterias de 1ª e 2ª classes 140.295, na importancia de 46:839$400. Passaram nos torniquetes 271.390 pessoas. No anno passado o numero de bilhetes vendidos foi de 127.672, na importancia de réis 41:858$000, tendo passado nos torniquetes 286.904 pessoas.

Os trens do interior, em norte, deram tambem um augmento consideravel de passageiros. Nos quatro dias a renda dos referidos trens foi de 199:881$300, equivalente em média diaria a 49:970$.

— O chefe do trafego da Central do Brasil, expediu circular agradecendo a collaboração do pessoal nos serviços extraordinarios, durante o carnaval, pela boa vontade e attenção no publico.

PALUDISMO,
FEBRES,
MALEITAS

Uma só doença e um só remedio: **CAFÉ QUINADO BEIRÃO**, mesmo em doentes já saturados de injecções e outros remedios

Em Licor ou Pilulas.

(53514)

## Caindo do SU-1 foi por elle esmagado

Quando o suburbio S. U. 1 passava pela estação de S. Christovão, um passageiro, que viajava na plataforma de um dos carros, caiu á linha, sendo colhido pela mesma composição, cujas rodas o esmagaram.

O infeliz homem, de côr preta, apparentando ter 18 annos, vestia calça branca, camisa verde com listas brancas, e calçava sapatos brancos de tennis.

O cadaver foi removido para o Necroterio do Instituto Medico Legal.

## VARIOS FACTOS POLICIAES

Foram soccorridos no Posto Central da Assistencia: Gastão Corrêa, de 39 annos, solteiro, operario, residente á rua Albertina, 30, em Campo Grande, com um ferimento penetrante no hemitorax direito, por ter sido aggredido por um desconhecido á rua Pedra do Sal esquina da rua da Saude. — Albertina, filha de Domingos Delgado, residente á rua Leandro Martins, n. 56, com um ferimento na coxa direita, devido a quéda na sua residencia. — Maria Rosa da Conceição, de 19 annos, solteira, brasileira, residente á rua Santo Antonio, n. 36, com intoxicação alimentar, na avenida Rio Branco, esquina do Monroe; Ernestina Camara, de 27 annos, casada, brasileira, Mariz e Barros, 336-A, com intoxicação alimentar, na sua residencia; Antonio Alves Chaves, 32 annos, casado, portuguez e operario, rua Amelia, 64, com intoxicação alimentar, na sua residencia; Herminia, filha de Rosalina Teixeira, residente á rua Pedro Corrêa, n. 16, em Caxias, Estado do Rio, com fractura da clavicula direita, devido a quéda na sua residencia; Durvalina Leal, de 20 annos, solteira, brasileira, rua do Lavradio, n. 48, ingestão de permanganato.

## Falleceu quando era soccorrido na Assistencia

O açougueiro Manoel Rocha Ferreira, residente á rua General Cannabarro, n. 44, foi victima hontem de insolação, em sua residencia. Levado por uma ambulancia para o posto da Assistencia, alli falleceu quando era soccorrido.

Dôr nas Costas
Lumbago — Neuritis — Rheumatismo — Sciatica
toda dôr passa logo
com

PROMPTO ALLIVIO RADWAY

(53580)

## A reorganização da Justiça Nacional

Reuniu-se, hontem, no Monroe, a commissão de reorganização da justiça nacional, sob a presidencia do ministro Bento de Faria. Continuou a revisão do codigo já elaborado, na parte referente á competencia.

O ministro Bento de Faria decidiu que a questão dos escreventes será tratada na proxima reunião.

## O programma do Partido Popular do Rio Grande do Norte

*Natal*, 1 (Do correspondente) — O Partido Popular do Rio Grande do Norte tornou publico o seu programma, abrangendo idéas de ordem nacional politica, economica e financeira; relativas á familia, educação, saude, trabalho, internacionalismo e ordem regional. O programma tem a data de 12 de fevereiro e reune trinta e tres assignaturas.

## O DIRECTOR DA SAUDE PUBLICA DO E. DO RIO RECEBERA' MANIFESTAÇÃO DE APREÇO

### O commandante Ary Parreiras adheriu á homenagem

O dr. Americo Oberlaender, director dos serviços de Assistencia e Saúde Publica do Estado do Rio de Janeiro, faz annos hoje.

E os seus collegas, amigos, admiradores e clientes, aproveitando o ensejo que a ephemeride lhes offerece, levarão a effeito uma grande manifestação de sympathia, e gratidão, em caracter puramente popular.

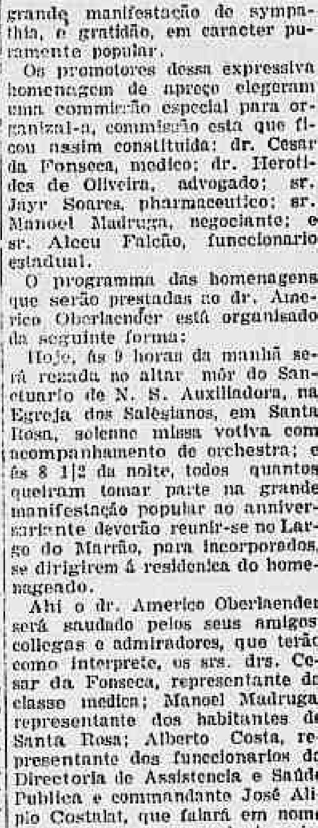

Dr. Americo Oberlaender, director dos serviços de A. e Saude Publica do Estado do Rio

Os promotores dessa expressiva homenagem de apreço elegeram uma commissão especial para organizal-a, commissão esta que ficou assim constituida: dr. Cesar da Fonseca, medico; dr. Herotildes de Oliveira, advogado; sr. Jayr Soares, pharmaceutico; sr. Manoel Madruga, negociante; e sr. Alceu Falcão, funccionario estadual.

O programma das homenagens que serão prestadas ao dr. Americo Oberlaender está organisado da seguinte forma:

Hoje, ás 9 horas da manhã será rezada no altar mór do Santuario de N. S. Auxiliadora, na Egreja dos Salesianos, em Santa Rosa, solenne missa votiva com acompanhamento de orchestra; e ás 8 1|2 da noite, todos quantos queiram tomar parte na grande manifestação popular ao anniversariante deverão reunir-se no Largo do Marrão, para incorporados, se dirigirem á residencia do homenageado.

Ahi o dr. Americo Oberlaender será saudado pelos seus amigos, collegas e admiradores, que terão como interprete, os srs. drs. Cesar da Fonseca, representante da classe medica; Manoel Madruga, representante dos habitantes de Santa Rosa; Alberto Costa, representante dos funccionarios da Directoria de Assistencia e Saúde Publica e commandante José Alipio Costalat, que falará em nome dos elementos revolucionarios fluminenses.

Entre o grande numero de pessoas pertencentes a todas as classes sociaes da cidade de Nictheroy, que adheriram a essas homenagens, conseguimos destacar as seguintes:

Commandante Ary Parreiras, capitão Pelio Ramalho, Mario Sardinha, drs. Rodolpho Macedo, Pedro Tavares Dias Pessoa e Carlos da Costa Lima, desembargador Antonio Pinho Junior, Agenor Vianna Barros, Manoel Santiago Lebrão, João Baptista da Costa Monteiro, coronel Virgilio Vieira de Souza, Theodoro Ferreira da Silva, coronel Francisco de Paula Antunes, professor Dermeval Rodrigues Moraes, dr. Antonio Soares Pinho, Trajano Silva Netto, drs. Elysio de Araujo e Sylvio Raphael, capitão Moreira Cavalcante, Arlindo Lopes de Castro, Braz Valente, Maria Evangelina Xavier, Maria Auxiliadora de Araujo, Alvaro Franco, Sebastião Fernandes de Oliveira, Iveta Fernandes, Georgina de Paula Domingues, drs. Gastão Reis, Jonathas Pedrosa Filho e Floriano de Castro Faria, Sebastião Erthal, professor Vieira Baptista, dr. Orlando Oberlaender, Antonio Pereira Rosa, e Avir Gonçalves Coelho, drs. Euclydes do Amaral, Irurá Mario Vianna, Leonel Magalhães, Plinio da Costa Nunes, commandantes Alvaro Miguelote Vianna, Roberto Baptista Pereira e Fernando Biosca, Damaso Conceição, Luiz Botelho, dr. Alberto Mendonça, capitão Paulo Orleans do Couto, major José Alves de Araujo, Francisco M. Conceição, Manoel Saramago Guimarães, João Knoler Martins, Manoel de Azevedo Falcão, Moreira dos Cofres, desembargador Francisco Machado Pereira, Fanor Peçanha, coronel José Evangelista da Silva, Augusto Cesar Soares, Arlindo Pinto, Paulo Araujo, Maria das Dores Rocha, Augusto Cesar Soares Junior, drs. Aureliano Barcellos, Jader Ramos de Azevedo, Adjalmo Paiva Garcia, Mario Crespo Pereira de Souza, Alberto Teixeira da Costa, Jorge Pinheiro Guimarães, Henrique Mercaldo e Eduardo Baptista Pereira, Maria Fonseca Ramos, Manoel Soares Ramalho, dra. Aida Araujo, Dalila Cunha, João F. de Souza, Edith Borges de Souza, Luiz José de Souza e Soares, Soares & Cia.

## A QUOTA DE ALCOOL CORRESPONDENTE A' GAZOLINA IMPORTADA

### Os termos de responsabilidade assignados nas Alfandegas

O ministro da Fazenda, em circular aos inspectores das Alfandegas, declarou que ficam prorogados, até ulterior deliberação, os prazos constantes dos termos de responsabilidade assignados nas Alfandegas e ainda não cumpridos e pelos quaes os importadores de gazolina se obrigaram a depositar, no Banco do Brasil, a importancia necessaria á acquisição da quota de alcool correspondente á gazolina que tenham importado.

## Foram incinerados os bonus da revolução paulista

*São Paulo*, 1 (União) — Os "bonus" da emissão do governo revolucionario foram hoje, á 1 hora da tarde, conforme antecipamos, incinerados nos grandes fornos do Araçá.

## UM LENTE CATHEDRATICO QUE DEIXA DE RECEBER CERCA DE 14 CONTOS

### Por estar prescripta a divida

O ministro da Fazenda declarou ao da Agricultura que, por estar prescripta a divida, deixa de ser autorizado o pagamento de 13:773$333, a que fez jús o lente cathedratico, em disponibilidade, da Escola Superior de Agricultura e Medicina Veterinaria, dr. Pedro Barreto Galvão, nos annos de 1923 a 1925.

## Para aposentadoria de um 1º escripturario da Inspectoria de Seguros

Deve comparecer á inspecção de saude a 20 do corrente, ao meio-dia, para aposentadoria, o 1 "escripturario da Inspectoria de Seguros, Tobias Candido Rios.

## A importação de batatas de procedencia portugueza e hespanhola

O ministro da Fazenda, em circular aos inspectores das Alfandegas e administradores das Mesas de Rendas, declarou haver o Ministerio da Agricultura expedido portaria permittindo, em caracter precario, a importação de batatas de procedencia portugueza e hespanhola.

## Dispensa e designação de inspectores fiscaes

O ministro da Fazenda resolveu dispensar os agentes fiscaes Raphael Espinola e Octavio Rodrigues, da commissão de inspector fiscal no Estado da Bahia, e designar, para substituil-os, os agentes fiscaes Carlos Cerqueira Pinto e João Luna, que vêm exercendo identica commissão nos Estados de Sergipe e Piauhy, respectivamente.

Aquelle titular resolveu ainda designar o agente fiscal no interior do Estado do Rio de Janeiro, Rubens Figueiredo, o da capital do Paraná, Waldemar Bonna, e o do interior de Pernambuco, Arthur Tavares Cordeiro, para servirem como inspector fiscal, respectivamente, nos Estados de Sergipe, Piauhy e Rio Grande do Sul.

## Para aposentadoria de funccionarios da Alfandega desta capital

Para effeito de aposentadoria devem ser inspeccionados de saude os seguintes funccionarios da Alfandega desta capital: o marinheiro José Xavier de Oliveira e o porteiro Eugenio José de Souza Almeida, ás 11 horas dos dias 13 e 15 do corrente, respectivamente; o servente de portaria Dyonisio Fernandes Castro, ás 12 horas do dia 17 do corrente; e os serventes de portaria Sebastião Alexandre Alves, Esequiel José dos Santos Junior e João Scaffo, ás 11 horas do dia 22 tambem do corrente.

## Vae servir como ajudante da fiscalização da loteria federal

O ministro da Fazenda designou o 3º escripturario da Recebedoria do Districto Federal, Abelardo Alvares de Araujo, para servir como ajudante da fiscalização da loteria federal, durante o mez de março deste anno.

## No Monroe

O Ministerio da Justiça, retomou, hontem, a sua actividade, ás 1 e 30 da tarde. Foi quando chegou ao Monroe o ministro Antunes Maciel. E despachou, durante toda a tarde, os papeis preparados.

## CHRONICA ESPIRITA

Publicaram os jornaes o seguinte telegramma enviado pelo sr. cardeal Leme ao vigario de Sant'Anna e o dr. Dunshee Abranches:

"Agradecendo telegramma carinhosa homenagem congresso reunido junto altar *adoração perpetua brazileira* (inventada pelo sr. cardeal) onde sem cessar, dia e noite, *Jesus Hostia* acolhe os anseios (do clero romano) do coração da patria, que Elle, (hostia?) fiel, dulcissimo e omnipotente, ampara, defende, protege e salvará. Invocamos bençãos divinas vigario, sacerdotes, presidente, congressistas e fieis que da simples egreja se tornou a *urna* (das futuras eleições?) em que palpitam as esperanças (do sr. cardeal) da nossa confiança. Queremos christão o Brasil, porque o queremos immortal." (?)

Aos que desde creança são ensinados que a hostia é Jesus, não se preoccupando com os assumptos que deveriam ser a sua preoccupação maxima: o seu destino, e que commungar com elle, é engulil-o como uma ostra crua, não estranharão, por certo, a linguagem do sr. cardeal. Será, porém, esse acto um acto de religião no sentido ensinado por Jesus? Não! mil vezes não!

Jesus, falando á mulher samaritana, lhe disse: "Porém a hora vem, e agora é, em que os verdadeiros adoradores adorarão o Pae em espirito e em verdade; porque o Pae procura a taes que assim o adorem. Deus é espirito, e importa que os que o adoram o adorem em espirito e em verdade." (S. João, cap. 4).

Referindo-se á adoração da hostia, escreve o sr. ex-vigario de Campinas, dr. Raphael Gioia Martins, no seu opusculo "Porque deixei a Egreja Romana":

"Aprendi nos compendios da sciencia que todo o sêr vivo necessita de alimento para se manter, do contrario, desfallece e morre. Nossa alma, ensina-nos a philosophia, é um sêr vivo, espiritual, independente da materia, dotado de entendimento e de vontade...

Este problema da alimentação espiritual sempre me preoccupou no seminario. Não me era dado comprehender como um pedaço de pão e um pouco de vinho alimentassem o nosso espirito.

O mysterio da transubstanciação jámais satisfizera o meu coração. Não percebia a mudança completa da substancia do pão e do vinho, depois da consagração, em corpo, sangue, alma, ossos, nervos, cabellos, unhas, dentes e a divindade de Nosso Senhor Jesus, tão real e perfeitamente como está no céo. Não comprehendia e cheguei a ordenar-me.

Um dia, quando me confessava, expuz essa difficuldade ao meu confessor. Elle aconselhou-me que fizesse um acto de fé, quando houvesse de passar pelo s. s. sacramento. Fazia-o e a duvida sempre a me atormentar... Quando me ajoelhava deante da hostia, fazia uma força intellectual dizendo, ao mesmo tempo: *eu creio na presença real de Christo na eucharistia*, mas não cria, era só de bôca.

Lembrava-me da recommendação do professor de liturgia, quando nós nos preparavamos para a celebração da missa nova: *"Não encham muito o calix de vinho, porque é muito facil que alguem se embriague em jejum."* Nunca ouvi dizer que sangue embriagasse a alguem, a depois da consagração o vinho tinha-se mudado em sangue e o perigo da embriaguez ainda persistia!

Passava-me pela mente a instituição da ceia: Jesus Christo sustentando em suas mãos o mesmo Christo transubstanciado. O mesmo Christo triturando-se a si mesmo!

Não podia comprehender esse mysterio da egreja romana. O afastamento em que os padres deixam o seu Christo. O abandono quotidiano. Os padres, tomando seu café, fumando seu charuto, bebendo seu bom vinho, lendo seus jornaes refestelados em suas commodas cadeiras e o seu Christo, abandonado, preso numa caixa de madeira no altar, envolto em um odor de trapos velhos e dejecções de baratas.

Não me entrava essa doutrina romana. Duvidas profundas apoderavam-se de meu espirito emancipando-me cada vez mais. Não acreditava na confissão, nem no celibato dos padres, e já começava a descrer por completo da eucharistia.

O celebre monge Radbert, inventou o neologismo theologico *transubstanciação*, no anno 930; e em 1212, o papa Innocencio III, no concilio de Latrão endossou o sacrilegio do monge Radbert e transfigurou os "padres em entes divinos", sacrificadores da victima divina pelos peccados dos homens."

Certamente, a maioria do clero está nas mesmas condições do ex-vigario Martins, mas não tem coragem de dizel-o publicamente e abandonar os bons pastos romanos. E o sr. cardeal acreditará na transubstanciação? Não creio, mas é tão bom ser cardeal!

FRED. FIGNER

*P. S.* — Na minha ultima chronica a revisão tirou a palavra mil, onde eu disse propositalmente: o papa deixou *dois mil milhões de libras esterlinas*.

## O sr. Carrazzoni accusa os exilados

*Recife*, 1 (A. B.) — Escrevendo, em artigo especial para o "Diario da Manhã", sob o titulo "Cartas de Corso", o jornalista André Carrazoni, diz o seguinte:

"Com grande espanto para os seus amigos e correligionarios, mas sem nenhuma surpresa para mim, que não sou delle nem uma coisa nem outra, uma folha carioca lançou a todos os ventos a noticia sensacional da conversão do sr. João Neves da Fontoura ao credo communista. Sem outro qualquer elemento de informação e de juizo, limito-me apenas a registrar o novo episodio da carreira politica do illustre tribuno e novo aspecto de sua ininterrupta evolução mental".

E fazendo uma interessante viagem pela carreira politica do sr. João Neves, e de outras figuras que o acompanham o jornalista gaucho, conclue:

"Mas alguem poderá em consciencia, julgal-os communistas? Não; aqui, no Rio Grande, ninguem é tão ingenuo a ponto de dar credito á "evolução ideologica" dessas raposas do velho regimen, destruido em Trinta. Liberaes, reaccionarios, collectivistas ou anarchistas, conforme os disfarces da occasião, todos elles sahiram do Brasil com cartas de corso para o estrangeiro, — com cartas de corso para tudo fazerem contra a paz publica, os interesses maiores, a vida, a riqueza, a grandeza e o futuro do Brasil, sob pretexto de combater uma dictadura de punhos de rendas e por elles considerada um despotismo de manoplas de aço".

## VIDA AUTOMOBILISTICA

Appareceu, hontem, a revista mensal "Vida Automobilistica", lançada pelos nossos confrades Benedicto Ultra e Attila de Carvalho. A novel publicidade que é orgão da União dos Garagistas, está bem trabalhada, possuindo secções interessantes e bem cuidadas.

## ATIROU-SE DE BORDO DA BARCA "ICARAHY" E DESAPPARECEU

### Os motivos allegados pelo tresloucado

De bordo da barca "Icarahy", que deixou o Cáes do Pharoux á 1.10 horas da tarde, quando a mesma cruzava com a barca "Imbuhy", que se dirigia para esta capital, um dos seus passageiros atirou-se ao mar.

A barca "Icarahy" interrompeu a sua viagem, deu marcha á ré, e os seus tripulantes e passageiros procederam uma busca no local, que resultou infructifera.

A bordo, num dos bancos da "Icarahy" foi arrecadado e entregue ao commissario Fructuoso, de serviço na delegacia de Nictheroy, o seguinte: uma cedula de 5$000, estampa numero 073.984, tres retratos do suicida, o retrato de uma senhorita, o retrato de uma creança, um chapeu de palha e dois bilhetes escriptos a lapis, cujo teôr damos a seguir, respeitada a orthographia do tresloucado, que os assignou com o nome de Manoel Angelo de Oliveira.

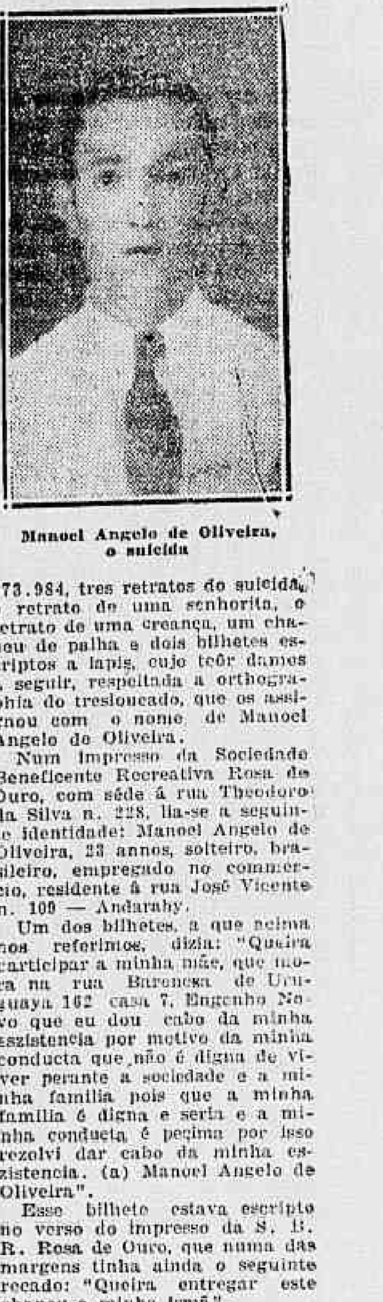

Manoel Angelo de Oliveira, o suicida

Num impresso da Sociedade Beneficente Recreativa Rosa de Ouro, com séde á rua Theodoro da Silva n. 228, lia-se a seguinte identidade: Manoel Angelo de Oliveira, 23 annos, solteiro, brasileiro, empregado no commercio, residente á rua José Vicente n. 109 — Andarahy.

Um dos bilhetes, a que acima nos referimos, dizia: "Queira participar a minha mãe, que móra na rua Baroneza de Uruguaya 162 casa 7, Engenho Novo que eu dou cabo da minha ezsistencia por motivo da minha conducta que não é digna de viver perante a sociedade e a minha familia pois que a minha familia é digna e seria e a minha conducta é pecima por isso rezolvi dar cabo da minha ezzistencia. (a) Manoel Angelo de Oliveira".

Esse bilhete estava escripto no verso do impresso da S. B. R. Rosa de Ouro, que numa das margens tinha ainda o seguinte recado: "Queira entregar este chapeu a minha irmã".

No outro bilhete, escripto tambem a lapis e dirigido á sua noiva, dizia o suicida:

"Querida Ariett deixo este pequeno papel com estas palavras de amargura dizendo-lhe dou cabo da minha ezsistencia por motivo de eu não poder me cazar com voçe pois a minha conducta é pessima, eu não sou digno do teu cazamento. Queira aceitar muitas lembranças e saudade do seu sempre amado. — (a) Manoel Angelo de Oliveira".

Foi arrecadado tambem um talão de assignatura para retratos em prestações e um outro papel com os seguintes dizeres: "Avenida Suburbana 1.803 — Engenho de Dentro, telephone 9-4681 ou Barão de B. Retiro, 45 — Engenho Novo."

O mestre da barca "Icarahy", declarou que o tresloucado atirou-se ao mar pela prôa da embarcação, sendo naturalmente attingido pelo leme. Aturdido pela pancada, o infeliz não se poude manter em cima dagua, submergindo logo em seguida, sendo impossivel o seu salvamento.

## Noticias do Itamaraty

O ministro das Relações Exteriores fez-se representar nas homenagens prestadas hontem á memoria de Ruy Barbosa, pelo consul Teixeira Soares, seu official de gabinete.

— Por portaria de 1 de março do ministro das Relações Exteriores foram removidos da legação em Angorá para a de Madrid o addido commercial João Pinto da Silva; o consul de primeira classe João Carlos Muniz do consulado de primeira classe em Baltimore para a legação em Varsovia, onde vae servir, em commissão, com o titulo honorifico de primeiro secretario commercial, de accordo com o artigo 2º do decreto n. 21.305, de 19 de abril de 1932; e o consul de segunda classe Decio Martins Coimbra do consulado de segunda classe em Montreal para a legação em Praga, onde vae servir, em commissão, com o titulo honorifico de segundo secretario commercial, de accordo com o artigo 2º do decreto n. 21.305, de 19 de abril de 1932.

— A nossa embaixada em Paris, communicou ao Ministerio das Relações Exteriores que os jornaes mais importantes daquella capital commentam o facto de serem os titulos brasileiros os unicos em alta nas Bolsas de Paris e Londres.

O sr. Afranio de Mello Franco, recebeu, em audiencia préviamente marcada, o dr. Carlos Uribe Echeverri, ministro da Colombia.

O dr. Marcel Gallet, encarregado de negocios da Belgica, esteve no Itamaraty para agradecer á sua excellencia as attenções que foram dispensadas ao barão Edmond Carton de Wiart, durante a sua estada nesta capital.

O sr. Afranio de Mello Franco, esteve ante-hontem em Petropolis, afim de despachar com o chefe do governo.

## O ministro da Fazenda compareceu pela manhã, ao seu gabinete

Hontem, quarta-feira de cinzas, o ministro Oswaldo Aranha compareceu cedo ao seu gabinete, agora installado no edificio da antiga Caixa de Amortização. Eram 9 horas da manhã e aquelle titular já estava entregue ao estudo de varios assumptos attinentes á sua pasta. Ao meio-dia retirou-se, tendo antes recebido o dr. Moysés Velhinho, redactor da "Federação" e seu antigo official de gabinete quando ministro da Justiça.

A' tarde o ministro da Fazenda subiu para Petropolis.

## Reune-se hoje a commissão de tarifas

Reune-se hoje, sob a presidencia do sr. Oscar Weschenke, a commissão revisora das tarifas alfandegarias.

# A vida social

## *Fim de Carnaval*

*Terminou o carnaval... E já agora póde dizer-se que o de 1933 foi, incontestavelmente, o mais animado que, até hoje, se realizou no Rio de Janeiro.*

*Praticamente o carnaval começou ha mais de um mez. A partir, porém, da segunda-feira que antecedeu a semana carnavalesca propriamente dita, a cidade tornou-se uma só nas vibrações do Zé Pereira.*

*O carnaval não foram, apenas, quatro, foram quatorze dias. Toda a semana anterior a elle foi, já, tomada pelos festejos carnavalescos. A chegada de Momo constituiu um acontecimento extraordinario, e a sua passagem pela Avenida encheu-a como em qualquer dos quatro dias "grandes" da folia. Antes de vir o carnaval já o Botafogo, o Automovel Club, a Associação dos Artistas Brasileiros, a Casa dos Artistas, o Atlantico e o Praia Club organisavam authenticos bailes carnavalescos que se destacaram na chronica mundana como acontecimentos sociaes relevantes.*

*Até que o carnaval chegou... E, então, o delirio popular nas ruas, nos clubs, nos bars, em toda a parte, emfim, attingiu ao apogeu.*

*O baile do Copacabana, no sabbado, foi estupendo. Lá estava tudo o que ha de melhor na sociedade carioca. A alegria, a animação, o enthusiasmo chegaram ao limite maximo. As mais lindas e as mais custosas fantasias enchiam os amplos salões do Hotel. As mais bellas caras da cidade exhibiam, em uma atmosphera deliciosa, os seus attractivos pessoaes.*

*Domingo o Botafogo deu uma festa elegantissima, que assignala, egualmente, entre as mais divertidas do carnaval deste anno. Nos dois amplos salões da vistosa séde rubro-negra dansou-se até ás cinco da manhã em uma atmosphera de arrebatamento collectivo.*

*Já no dia immediato dois grandes bailes empolgam a noite: o do Tijuca Tennis Club e o baile da Prefeitura no Theatro Municipal. O Tijuca é um dos clubs mais distinctos do Rio, frequentado por uma "elite" do que ha de mais fino na nossa sociedade. O Tijuca deu um baile magnifico, e nesse baile a senhorita Nanã Figueirêdo, que vem de tirar o primeiro premio no concurso praiciro de Copacabana, foi uma nota viva de jovialidade e de elegancia realçadas pela sua belleza á Joan Crawford. E, emquanto isso, realizava-se no Municipal uma das mais encantadoras festas a que, entre nós, se tem assistido: o theatro á cunha, effeitos de luz surprehendentes, duas orchestras que não paravam um segundo...*

*Raia a terça-feira já o pessoal extenuado com tantas batalhas, tantas festas, tantos bailes. Ainda assim o Jockey e o Automovel Club offerecem aos seus frequentadores uma noite magnifica, realizando duas festas que marcam no carnaval deste anno. E o Alhambra dá o seu baile mais animado dos quatro excellentes que proporcionou aos que lá foram.*

*Os carnavaes deixam sempre saudades. O de 1933, sem ser por ser o ultimo, excedeu a todos os anteriores.*

**JOÃO JOSE'**

**Avenca esterelisada**

CHEGOU NOVA REMESSA.

"Floricultura Barbacena"

R. ASSEMBLÉA, 113 — Tel. 2-8132 — CASA DAS FLORES

(52982)

## *Correio literario*

Ficou assim formada a nova directoria da Academia Mineira de Letras para o biennio 1933-1934: Presidente, professor Annibal Mattos; secretario geral, dr. Arduino Bolivar; 1º secretario, dr. Navantino Santos; 2º secretario, dr. Alvaro da Silveira; thesoureiro, Avelino Foscolo.

JAMAIS ESQUEÇA:

Vva. NABUCO — QUER DIZER:
OPTIMA QUALIDADE — MAXIMA CONFIANÇA — ABSOLUTA GARANTIA
TENHA ESTA CERTEZA USANDO NA TOILETTE:
AGUA DE COLONIA "AVE-MARIA"
E PARA POSSUIR BELLISSIMOS CABELLOS:
OLEO "VERTÉA" DE MUTAMBA
SI NÃO ENCONTRAR NO SEU FORNECEDOR, PEÇA AO LABORATORIO Vva. NABUCO
TEL. 8 — 5336 CAIXA POSTAL N. 1806

(53794)

## *Instituto Historico*

Como vem succedendo ha vinte annos, uma commissão do Instituto Historico e Geographico Brasileiro, por designação do sr. Conde de Affonso Celso, presidente perpetuo, visitou nos dias 9, 10 e 21 de fevereiro os tumulos de seus antigos presidentes marquez de Paranaguá, barão do Rio Branco e visconde de Ouro Preto, cujo anniversario de fallecimento occorre, respectivamente, naquelles dias.

EXAME GRATIS DA VISTA POR MEDICOS OCULISTAS
CASA VIEITAS
Av. Rio Branco 127

## *Sociedade de Geographia do Rio de Janeiro*

Realiza-se hoje, ás 4 horas, na séde da Sociedade de Geographia á rua Marechal Floriano n. 212, sobrado a 1ª sessão ordinaria do conselho director da mesma Sociedade.

Como de costume haverá communicações geographicas.

## *As idéas de Alberto Torres*

A commissão de nucleos estaduaes da Sociedade dos Amigos de Alberto Torres, composta dos srs.: Fidelis Reis, Juarez Tavora, Helio Gomes, Attilio Vivacqua e José Soares Filho, reune-se hoje, ás 17 horas para tratar da fundação dos nucleos mineiros, paranaense, fluminense, espiritosantense e bahiano.

## *Commemorações*

Occorrendo hoje o 13º anniversario do fallecimento do dr. Ennes de Souza, a Liga Ennes de Souza, realiza ás 8 horas, a habitual romaria ao seu tumulo no cemiterio de S. Francisco Xavier.

— Seguem hoje no nocturno para S. Lourenço onde vão fazer estação de aguas o negociante em Itaguahy, o sr. Luiz Gonzaga da Silva e senhora (J 11009)

## *Viajantes*

Pelo nocturno de luxo seguiu hontem para São Paulo o sr. Alcindo Brito, ex-inspector regional da Sul America, afim de assumir as suas novas funcções de superintendente geral de Agencias de São Paulo.

Ao seu bota-fóra compareceu grande numero de amigos.

SUL AMERICA CAPITALIZAÇÃO
COMPANHIA NACIONAL PARA FAVORECER A ECONOMIA
SÉDE SOCIAL: RUA DO OUVIDOR, ESQ. QUITANDA RIO DE JANEIRO

**Amortizações de Fevereiro**

Com a presença do Fiscal do Governo, de Diretores e funcionarios da Empreza, de grande numero de representantes da Imprensa e portadores de titulos, foi realizado hontem o sorteio para determinar as amortizações dos titulos emitidos por esta Companhia tendo os aparelhos Fichet, uma vez colocados em movimento, indicado as seguintes combinações:

V B T
H T U
T J F
D G I
M F X
Z X C

Todos os portadores de titulos em vigor, que contenham uma das seis combinações acima, poderão receber imediatamente na Séde da Companhia, á Rua Buenos Aires, 37 — esquina de Quitanda, o reembolso garantido.

(53791)

O LEITE NUTRE, AGRADA E CONVEM

(53766)

## *Nascimentos*

Nasceu sabbado o menino Jorge, filho do dr. Pedro do Amaral Palet, alto funccionario da secretaria de Estado da Justiça, e de sua esposa, d. Cacilda Imperial do Amaral Palet.

## *Fallecimentos*

*Coronel Alfredo Fonseca* — Domingo ultimo, á noite, falleceu, na casa de sua residencia, á praia de Icarahy numero 103, na visinha capital, o coronel Alfredo Fonseca. Victimou-o uma congestão cerebral.

Official das tres armas, exerceu diversas commissões, entre ellas a de Contestador no Paraná, em 1916.

A revolução de outubro de 1930 apanhou-o commandando o 2º batalhão da Policia Militar, sendo transferido para a 1ª classe da reserva.

Deixa viuva a sra. Emilia Guedes da Fonseca e uma filha, a senhorita Dyrce.

Era irmão dos coroneis Antonio e Alcides Fonseca, este professor do Collegio Militar, do capitão medico Nelson Fonseca e da sra. Aracy Silva, casada com o major Henrique Quintiliano da Costa e Silva e cunhado dos srs. professores Agenor Guedes de Mello, Armando Guedes de Mello e Umbellino Guedes de Mello.

O enterramento relizou-se segunda-feira, no cemiterio de Maruhy, ás 3 horas, com grande acompanhamento.

[illegible] de Roma, [illegible] ali fallecido, na clinica do professor Bastiabelli onde se submettera á delicada intervenção cirurgica, a sra. d. Angela Besanzoni.

Natural da cidade onde falleceu, contava a extincta um grande circulo de relações naquella e nesta capital, onde residiu cerca de quatro annos.

— Na casa n. 198 da rua Gustavo Sampaio, falleceu hontem a sra. Florinda de Almeida Magalhães. O enterro realiza-se hoje, ás 4 horas, no cemiterio São João Baptista.

— Telegramma recebido nesta capital noticia o fallecimento em Trieste, na Italia, da veneranda sra. Apollonia Cernuzzi, mãe do sr. Rodolpho Cernuzzi, director geral da Companhia Adriatica de Seguros no Brasil. Hoje, ás 10 horas serão resadas varias missas na egreja do Carmo por alma da extincta.

Cabellos brancos Tornam as Feições sem graça

**A Loção Brilhante faz os cabellos brancos ou grisalhos recobrarem a sua côr natural primitiva. Não tinge e não queima. Os elementos nutritivos da Loção Brilhante penetram até a raiz dos cabellos dando-lhes novo vigor, brilho e encanto. O seu poder antiseptico destróe a caspa, a seborrhéa e as demais affecções capillares. Formula do grande botanico Dr. Grund, cujo segredo custou 200 contos de réis. O seu uso é o mais facil do mundo.**

Loção Brilhante

(52526)

## *Natalicios*

Passou hontem a data natalicia da sra. Aida de Lemos, esposa do dr. Floriano de Lemos, membro da Academia de Medicina e nosso collaborador. Em Paquetá, onde se encontra veraneando, o casal Floriano de Lemos foi muito felicitado pelas pessoas de suas relações.

— Faz annos hoje o nosso velho collega de imprensa Francisco Souto, decano dos jornalistas que dão serviço no Palacio do Cattete.

Pela sua bondade e lhaneza de seu trato, Francisco Souto sabe fazer amigos quantos delle se approximam. E' por isso que não lhe hão de faltar abraços no dia de hoje.

Galiodor essencias para perfumes
LISTA DE PREÇOS GRATIS
DROGARIA MELUCCI
7 DE SETEMBRO. 25. RIO

(5224..)

## *Missas*

Realiza-se sabbado, ás 9 1|2 horas, na egreja de S. Francisco de Paula, altar de N. S. das Victorias a missa de setimo dia por alma do sr. Antonio Ramos Machado, escripturario aposentado da Secretaria da Penitencia e progenitor dos srs.: Tercio Machado, nosso collega de imprensa e funccionario da policia civil, Marino Machado, empregado do commercio, Mario Machado, funccionario da E. de F. Central do Brasil, Alice Machado, casada com o sr. Manoel Fernandes Machado, funccionario da D. N. de Saude Publica, Carlinda Machado, viuva do sr. José Machado, do Laboratorio Chimico Militar e tio do sr. Horacio Ramos Machado, ex-guarda mór geral da Alfandega do Rio de Janeiro.

O extincto que falleceu aos 80 annos prestou relevantes serviços á causa publica por occasião da implantação da Republica, tendo-lhe sido conferido o titulo de tenente honorario do exercito pelo marechal Floriano Peixoto. Foi tambem jornalista militante labutante ao lado de Patrocinio e tantos outros que trabalharam pela implantação do regimen. Deixa além de varios trabalhos esparsos um "Resumo Historico" da Ordem de S. Francisco da Penitencia que tantos louvores mereceu da critica indigena.

— Será rezada depois de amanhã, no altar-mór da egreja da Candelaria, a missa de setimo dia do fallecimento da sra. Angela Besanzoni, fallecida em Roma.

## UM GRANDE PAGAMENTO

feito hontem pelo "AO MUNDO LOTERICO", rua do Ouvidor, 139, que é onde todos podem refazer as energias financeiras abaladas durante o Carnaval. Coube ao felizardo possuidor do bilhete 5452 sorteado com .... 200:050$000 na ultima extracção da Loteria Federal do Brasil que, ali recebeu 2|20 que ficaram desde logo expostos no seu principal Balcão: pagamento esse, effectuado com o cheque n. 671747 do Banco Commercio e Industria de S. Paulo, ao Rv. Vigario de uma das Parochias do Suburbio, por conta de um commerciante da mesma localidade.

Depois d'amanhã mais .....
500:000$000 por 80$000; ......
250:000$000 por 40$000; ......
125:000$000 por 20$000; ......
100:000$000 por 16$000; ......
50:000$000 por 8$000 e ......
25:000$000 por 4$000. Habilitae-vos ali na Rua do Ouvidor n. 139. (52950)

## ATTINGIDO POR UMA CARGA DE CHUMBO NO ROSTO

Brincava hontem á tarde, á porta de sua casa, á travessa Alvares, n. 9, em Taryassu', o menor Luiz, filho de Cesaria Silva, com um seu amiguinho quatro annos mais moço.

Este ultimo atirou dentro de uma fogueira que ardia a poucos passos de distancia, um cartucho de chumbo.

Dada a explosão, a carga attingiu a Luiz, no rosto, produzindo-lhe queimaduras graves.

O pobresinho seguiu para a Assistencia.

VARIZES
— e —
HEMORRHOIDAS
cura sem operação e sem dôr
DR. LUIZ SODRÉ
Doenças dos intestinos — Recto e Anus.
T. 2-0698
Rodrigo Silva, 14

(52521)

PEBECO
PASTA DENTIFRICIA
A presupposição d'uma boa digeetão são bons dentes.
Dentes sãos e fortes por PEBECO!
CARLOS KERN & CIA., Caixa Postal 1912, RIO DE JANEIRO

(51416)

**Banco do Brasil**

**Concurso de habilitação**

De ordem do Snr. Presidente, faço publico que a partir desta data, até o dia 6 de março do corrente anno, estarão abertas, no 2º andar do edificio deste Banco, á rua 1º de Março n. 66, as inscripções para o concurso a realizar-se em local, dia e hora oportunamente anunciados, e destinado á admissão de escriturario a titulo precario e em commissão para servirem nas Agencias.

O concurso constará de provas escritas das seguintes matérias:

ARITMETICA — Seis problemas. Esta prova é eliminatoria.
PORTUGUÊS — Redação de carta comercial.
FRANCÊS — Tradução, sem auxilio de dicionario, inclusive de carta comercial.
INGLÊS — Idem, podendo ser substituida por ALEMÃO.
CONTABILIDADE — Lançamentos em geral.
DACTILOGRAPHIA — Cópia de trecho impresso (5 minutos).

A inscrição será feita dentro das horas de expediente externo, nos dias uteis, mediante pedido direto do candidato, que mencionará o endereço e entregará dois retratos (3 x 4 centimetros).

Para a nomeação, é necessario que o candidato satisfaça os seguintes requisitos, verificados e provados a juizo do Banco:

a) não sofra de molestia contagiosa, ou de outra que o impossibilite de exercer as funções, nem tenha defeito fisico que o inhiba de exercer o cargo, ou lhe diminúa a capacidade de produção;
b) possúa robustez fisica, revelada pelo indice, para suportar serviço de escritorio por oito horas diarias. Este e o requisito precedente serão verificados por medico da confiança e designação do Banco;
c) possúa idoneidade moral, comprovada por atestados de conduta passados pelas firmas ou empresas onde houver exercido sua atividade, ou, na falta, por duas pessôas de respeitabilidade. A entrega desses documentos não impedirá a sindicancia, por parte do Banco, dos precedentes do candidato;
d) tenha a idade minima de 18 anos e a maxima de 29 anos incompletos, provada com a certidão verbo ad verbum do registro civil, feito no devido tempo.
e) apresente caderneta de reservista do Exercito ou da Marinha. Quando não a possuir ou não estiver, por qualquer dos motivos previstos em Lei, já reconhecidos pelas autoridades competentes, isento do serviço militar assinará compromisso de apresenta-la dentro de 18 meses, contados da data da posse, sem prejuizo dos serviços do Banco, sob pena de ser cancelada a nomeação;
f) apresente carteira de identidade, passada pela autoridade policial competente (modelo internacional, si houver);
g) entregue tres retratos, com as dimensões de 3 x 4 centimetros.

O candidato que deixar de satisfazer qualquer das condições enumeradas, a juizo do Banco, não poderá ser nomeado.

Havendo igualdade de pontos, dar-se-á preferencia, para a nomeação, ao candidato aprovado que exibir titulo ou diploma de Contador, devidamente registrado.

O direito á nomeação dos candidatos classificados será valido durante dezoito meses, a contar da data da realização do concurso, e prescreverá, portanto, si a nomeação não se verificar dentro desse prazo.

A posse do candidato nomeado deverá ocorrer dentro de trinta dias, contados da data da nomeação, sob pena, na falta de ficar a mesma sem efeito e, bem assim, cancelado o direito decorrente da aprovação no concurso.

Rio, 6 de fevereiro de 1933. — Pelo BANCO DO BRASIL, P. M. LIMA, Gerente. (51988)

## Cancelladas, na Bahia, as inscripções de dois ex-secretarios de Estado

*Bahia*, 28 (União) — O Tribunal Regional Eleitoral determinou o cancellamento das inscripções "ex-officio" dos antigos secretarios de Estado drs. Eduardo Cesar Rios e Francisco Prisco Paraiso, que estão com os seus direitos politicos cassados pelo recente decreto do governo provisorio.

## O secretario geral do governo paraense candidato á Constituinte

*Belém*, 28 (União) — O dr. Clementino Lisboa solicitou exoneração do cargo de secretario geral do Estado, afim de desincompatibilisar-se para concorrer ás eleições para a Constituinte.

O major Magalhães Barata, interventor federal, deverá assignar ainda hoje o decreto da nomeação do desembargador Nogueira de Faria para esse importante cargo.

COMPREM NA
A' PAULICÉA
A CASA QUE SE RECOMMENDA PELOS SEUS PREÇOS BARATISSIMOS.
APRESENTA EM SUAS EXPOSIÇÕES AS ULTIMAS NOVIDADES EM
SEDAS, TECIDOS FINOS E ROUPAS BRANCAS PARA SENHORAS.
LARGO S. FRANCISCO, 2

(52981)

## O MENINO FALLECEU NO H. P. S.

Com fractura da base do craneo, deu entrada, segunda feira, no Hospital de Prompto Soccorro, como noticiamos, o menino Altamiro, de 8 annos, filho de Altamiro Paulo, morador no becco João Pereira, nº 88.

Altamiro, que fôra colhido por um auto, hontem pela madrugada falleceu naquelle Hospital.

Seu cadaver foi removido para o Necroterio do Instituto Medico Legal.

## Colhida por auto, falleceu no H. P. S.

Octacilia, de 11 annos de idade, filha de Laura da Silva, moradora em Vigario Geral, foi colhida por um auto, na Avenida Salvador de Sá, soffrendo fractura da base do craneo.

Internada no Hospital de Prompto Soccorro, a menina veio a fallecer, sendo seu cadaver removido para o Instituto Medico Legal.

PIANOS NOVOS e RADIOS
Dos melhores fabricantes á vista e a longo praso.
Grandes Stocks: não comprem sem verificarem nossos preços.
Av. Rio Branco, 123, proximo á rua do Ouvidor — A. MATHIAS.

(53825)

## O Serviço de Prompto Soccorro de Nictheroy nos tres dias de carnaval

Durante os tres dias de carnaval o posto do Serviço de Prompto Soccorro de Nictheroy, attendeu a 113 casos, sendo 31 no dia 26; 41 nos dias 27 a 28.

Dos 113 casos, nove foram victimas de atropelamentos; nove aggredidos; 9 alcoolizados; 10 feridos por vidros de lança-perfumes e 76 victimas de quédas e outros accidentes.

O pessoal administrativo, medicos e auxiliares academicos trabalharam exhaustiva e infatigavelmente, afim de corresponder ás necessidades do serviço publico.

Á ALTA SOCIEDADE
PETROLINA MINANCORA
E' o Tonico capilar das elites

NÃO SEJA COMO O CÉGO: que se deixa guiar pela mão de uma creança. Quando fôr comprar "PETROLINA MINANCORA", desculpe-se, mas não aceite, em caso algum, um substituto nulo, mas que convem ao vendedor. Procure noutra casa que achará. Ella é a eterna mocidade igiene e formosura dos cabelos. Para CASPA é fulminante. Vende-se nas bôas drog., perf., farm., desta capital a 9$500 e á R. 7 Setembro, 61. (53523)

## Brigou com a vizinha e ingeriu permanganato

A nacional Almerinda Luiza Coutinho, branca de 22 annos, solteira, domiciliada na Estrada da Cachoeira s|n., no Sacco de São Francisco, hontem á tarde depois de um "bate-bocca" com a vizinha, ingeriu uma porção de permanganato de potassio.

Levada para o posto de Serviço de Prompto Soccorro, Almerinda foi medicada e posta fóra de perigo

## A CARTEIRA PROFISSIONAL E O PRAZO PARA A SUA EXPEDIÇÃO

### Uma advertencia da U. E. C. aos prepostos commerciaes

A secretaria da União dos Empregados do Commercio solicita-nos a publicação do seguinte:

"Reinicia-se, hoje, na séde social deste syndicato, o serviço official para a expedição da "Carteira-Profissional" aos empregados do commercio, a cargo de um funccionario do Departamento Nacional do Trabalho. Os interessados serão attendidos das 8 1|2 ás 18 1|2 horas, com uma interrupção das 13 ás 15 horas. E' necessario que os prepostos commerciaes não se esqueçam da necessidade de possuirem a mesma carteira, por ser imprescindivel. Ella substitue a velha caderneta de férias, identificando, ao mesmo tempo, o empregado do commercio ou operario para o gozo de todos os seus direitos, em face das leis trabalhistas. A partir de julho, o Ministerio do Trabalho não mais tomará conhecimento de reclamações, quando feitas por operarios ou empregados sem a carteira profissional. Pelo exposto verifica-se a necessidade de obtel-a, antes da terminação do prazo, que é improrogavel, bastando servir-se da secção organisada no 3º andar da nossa séde social. Os que forem socios da "União" não necessitam de attestados comprovadores da profissão."

## Pilhado por um trem em Nictheroy

Joaquim Bernardino Antunes, operario, domiciliado á rua Olavo Guerra n. 60, hontem pela manhã, na rua General Castrioto, foi pilhado pela locomotiva de uma composição de The Leopoldina Railway Cº. Ltda.

Joaquim apresentando escoriações generalizadas e ferida contusa na região occipito-frontal, foi medicado no posto do Serviço de Prompto Soccorro de Nictheroy.

## O ALISTAMENTO ELEITORAL DOS EMPREGADOS DO COMMERCIO SYNDICALIZADOS

### Continúa em funccionamento o posto do alistamento "ex-officio" installado na séde da U. E. C.

Continúa em funccionamento o Posto de Alistamento Eleitoral "ex-officio", installado na séde da União dos Empregados do Commercio por determinação do Juizo do Alistamento Eleitoral. O posto funcciona das 11 ás 16 horas.

O Alistamento Eleitoral "ex-officio" será procedido até o dia 25 de março corrente.

Em virtude da exiguidade do tempo, a União dos Empregados do Commercio está dirigindo aos seus associados a seguinte communicação:

"Terminará no proximo dia 25 o prazo concedido por lei para o Alistamento Eleitoral "ex-officio", proporcionado aos prepostos commerciaes syndicalisados. A União dos Empregados do Commercio cumpre seu dever, solicitando a attenção dos seus consocios para esse facto, afim de que não percam tempo, comparecendo, pessoalmente, á sua séde social, para prestarem esclarecimentos sobre a sua identidade civil. O Alistamento Eleitoral "ex-officio" é o mais facil e, portanto, o mais rapido. Os requisitos exigidos pela lei não constam nas antigas propostas dos associados, quanto a filiação, nome por extenso, etc. Os empregados do commercio pertencentes a este syndicato ficam desde já prevenidos de que o alistamento "ex-officio" terminará no dia 25 de março corrente.

Solicitamos aos consocios para divulgarem a presente communicação."

## O MENOR CAIU SOB AS RODAS DE UM BONDE

### E morreu no Prompto de Soccorro

O menor José, de 15 annos, filho de José Soares Pereira, morador á rua 1º de Maio n. 82, na terça-feira de carnaval á noite, quando pretendia passar do carril electrico da linha de Neves, para o respectivo reboque, perdeu o equilibrio e caiu desastradamente, sendo colhido pelas rodas deste vehiculo, que lhe esmagaram as duas coxas.

Removido para o posto do Serviço de Prompto Soccorro, em estado gravissimo, o infeliz José, pouco momentos mais teve de vida.

Verificado o obito foi o cadaver, com guia, da policia, transportado para o necroterio de Maruhy, onde, hontem, foi procedida a autopsia pelo dr. Luiz de Queiroz medico legista da policia de Nictheroy.

O A A
HOMEM MULHER CRIANÇA
TODOS DEVEM DEFENDER OS SEUS PULMÕES FAZENDO USO DO
AGRIODOL
CREOSOTADO

## Porque o marido não a deixou ver os prestitos carnavalescos..

Mercêdes da Costa Gonçalves, casada, de 32 annos, residente á Alameda São Boaventura numero 662, estava desejosa de assistir a passagem dos prestitos carnavalescos pela avenida desta Capital.

Contrariada pelo marido, que tal não consentiu, Mercêdes hontem pela manhã, ingeriu uma pequena porção de gayacol.

Levada ao posto do Serviço de Prompto Soccorro de Nictheroy, Mercêdes foi medicada e uma vez fóra de perigo retirou-se para o seu domicilio.

## A BAIXA DO PREÇO DAS CASTANHAS DO PARA'

### Aconselhada a retenção do producto

*Manáos*, 1 (A. B.) — Os jornaes tratam da situação do mercado da castanha, artigo de grande importancia para a economia do Amazonas. Em entrevista que concedeu ao "Jornal", o commerciante Hans Semper, chefe da firma Semper & Cia., desta praça, e antigo director da Associação Commercial do Amazonas, declarou que attribue a grande baixa que se verifica actualmente na cotação da castanha a uma consequencia natural da crise mundial, e, sobretudo, ao retrahimento dos consumidores de artigos de luxo, entre os quaes está collocada á preciosa amendoa amazonica.

Em face do elevado custo da vida nos principaes paizes europeus e americanos e bem assim da differença cambial, que é desfavoravel, — continuou o sr. Semper — os commerciantes estrangeiros preferem, cedendo á influencia dos interessados inglezes, adquirir amendoas de qualidades inferiores, que obtêm a preços baixos. A introducção de grandes quantidades dessas amendoas nos mercados consumidores é o que tem determinado o retrahimento dos antigos compradores da castanha do Pará.

Os mercados mais visados pelos commerciantes de succedaneos da nossa castanha são os mercados americanos, que, só elles, consomem mais de um terço da producção total.

Como medidas defensivas do nosso commercio castanheiro, o sr. Semper aconselha a reducção dos stocks disponiveis, por meio da retenção do producto que se encontra em poder dos exportadores, deixando-se sair apenas uma quota equivalente a 50 °|° do total da safra. Desse modo verificar-se-ia um augmento da procura que traria, como consequencia natural, a alta das cotações. Essa politica o entrevistado acha que deverá ser mantida até que se verifique uma melhoria na situação financeira mundial ou que os mercados americanos reajam contra as amendoas de qualidades inferiores.

Remova as manchas e a côr amarella
BRANQUEIE OS DENTES
3 GRAUS EM 3 DIAS

Não se esqueça disto—nada ha que cause peor impressão do que dentes mal cuidados. Mesmo que não consiga tornar os seus dentes alvos e attrahentes escovando-os systematicamente, não pense que a côr amarella e as manchas são naturaes. Não são naturaes. Deixe de escovar os dentes inutilmente e use Kolynos—um centimetro numa escova sêcca, duas vezes por dia. Em 3 dias, os seus dentes apparecerão 3 graus mais alvos.

O Kolynos limpa e branqueia os dentes assim porque contém o melhor agente conhecido para limpar—produz uma espuma que penetra nas mais pequeninas cavidades, tira as manchas amarellas e remove as particulas de alimento em fermentação.

Os ingredientes germicidas destróem os milhões de bactérias que produzem a cárie e tantos males causam ás gengivas. Assim, os dentes ficam limpos readquirindo, sem soffrerem damno algum, a côr alva, natural do seu esmalte. Experimente um tubo de Kolynos.

*É o mais economico—Um centimetro é o bastante.*

O CREME DENTAL
*Antiseptico*
KOLYNOS

(53918)

# Acudindo ás creanças debeis dos suburbios

### A acção benemerita do Lactario de D. Clara

**A séde do Lactario de D. Clara**

O desenvolvimento rapido que têm tido os lactarios do Districto Federal, mantidos pela Saude Publica, com a efficiente cooperação de associações de damas protectoras da infancia, levou-nos a visitar um delles, o primeiro installado, nos dominios do Centro de Saúde de Jacarépaguá, e cuja creação se deve aos esforços, á incansavel tenacidade do dr. Manoel Pinto, chefe daquelle Centro. Funcciona na casa n. 15 da rua dos Passos, na estação de D. Clara, ponto terminal da linha dos suburbios da Central do Brasil, e attende a grande numero de creanças debeis, cuidando tambem, carinhosamente, das mães nutrizes, ás quaes diariamente fornece um prato de sopa ou de cangica.

A séde foi obtida gratuitamente, pelo espaço de dois annos, do sr. Pedro Carvalho e sua esposa, a sra. Constança Carvalho, tendo a Associação de Damas Protectoras da Infancia empregado a importancia de 2:868$200 nas despesas de adaptação.

A creança é ali tratada como dona de casa. Geralmente, entra ella depauperada pela insufficiencia de alimentação. Registrada, tomado o seu peso, dá-se-lhe logo o regimen que as suas condições reclamam. O leite que lhes é servido é o seguinte: acido, consumido em maior quantidade; esterelizado; engrossado; butero-farinaceo; molle, 2|3 com hydrolato de carbono.

Os dados estatisticos apontam a entrada de lamentaveis e impressionantes feixes de ossos que em poucos dias de regimen soffrem espantosa metamorphose. Verdadeiras ressureições!

O dr. José Savarese, que tem estudos especializados sobre o assumpto e frequentou na Europa varias clinicas infantis, director dos serviços de lactarios no Districto Federal, acompanhou-nos na visita, solicito nas informações. Foi elle o primeiro chefe do Lactario de D. Clara, que está agora sob os cuidados immediatos do dr. Aloysio Costa. Da aptidão, da dedicação do dr. Savarese nasceu-lhe o encargo de superintender o serviço geral. A' sua iniciativa se devem estar funccionando outros lactarios em Campo Grande, Anchieta, Bangú, Penha e Ilha do Governador, annunciando novas creações em Santa Cruz e na Gambôa.

O Lactario de D. Clara desde 22 de junho de 1931 presta serviços á numerosa população. Nessa época era exclusivamente mantido pelo esforço da Associação das Damas Protectoras da Infancia, presidida pela sra. Maria Julieta Soares da Costa. Só em abril do anno seguinte mereceu officialização, da qual, além de recursos materiaes, lhe adveiu o augmento de pessoal para attender á multiplicidade dos serviços.

A despesa feita pela iniciativa particular no periodo de 12 de julho de 1931 a 31 de julho do anno passado ascendeu a 16:615$200.

Algumas verbas parciaes: leite, 2:856$700; manteiga, 583$400; assucar, 548$600; farinha, 245$200; cangica, 120$800.

No mesmo periodo aquella instituição recolheu 17:153$300, verificando-se, assim, um saldo de 538$100. A receita arrecadada proveiu de mensalidades e donativos. As kermesses realizadas durante as festas joaninas produziram mais de dois contos de réis e as mensalidades variaram de 483$000 a 1:735$000.

Pela sua organização, o Lactario de D. Clara está em condições de responder promptamente a quaesquer indagações. E, todavia, o pessoal ali em serviço só se desobriga satisfatoriamente dos seus encargos porque o faz de bôa vontade. O corpo de auxiliares, dirigido pela sra. Julieta Cavalcanti Pires compõe-se, apenas, de nove moças, sendo quatro praticantes. Não ha dias de folga para essas devotadas funccionarias. Trabalham mesmo nos domingos! Compareceram e attenderam ás creanças matriculadas no Lactario até nos tres dias de Carnaval!

A esperança dessas missionarias do bem reside na proxima reforma que se annuncia nos serviços de Saude Publica. E' occasião de compensar-lhes a efficiencia do esforço. As auxiliares dos lactarios melhor aquinhoadas nos vencimentos percebem menos de 300$000 mensaes, quando prestavam á Directoria do Saneamento Rural; se são custeadas pela Associação vencem a metade, porque não ha recursos para melhor lhes recompensar a dedicação.

A actual directoria da Associação das Damas Protectoras da Infancia está assim constituida: presidente sra. Alayde Silva Cardoso, esposa do dr. Ernani Cardoso, conhecido educador, que mantem em Jacarépaguá um antigo estabelecimento de ensino; 1ª secretaria, professora municipal Maria Figueiredo Cardoso e thesoureiro, Lyridá Barcellos de Oliveira.

ACAUTELE-SE
das imitações sem valor —
EXIJA FLIT
para obter protecção efficaz contra insectos

(52936)

## Viaja para o Rio o interventor piauhyense

*Therezina*, 28 (União) — O capitão Landry Salles passou o exercicio da interventoria ao secretario geral Martins de Almeida, afim de embarcar para o Rio de Janeiro, onde tratará de varios interesses do Piauhy junto das altas autoridades da Republica.

Emquanto naquella região não surgiu um homem branco, tudo correu bem... Mas quando elle surgiu, a primeira indigena trahiu o noivo á hora da ceremonia!

Douglas FAIRBANKS
em
ROBINSON CRUSOE MODERNO
UNITED ARTISTS
QUINTA-FEIRA 9 no
GLORIA
A CASA DO CAMONDONGO MICKEY
Tambem: O CAMONDONGO MICKEY em "SONHO DE RATO"

# NOS THEATROS

## NOTAS & NOTICIAS

ARACY CORTES VAE A PORTUGAL — LEVA AS CREDENCIAES DE EMBAIXATRIZ DO NOSSO SAMBA E DA NOSSA CANÇÃO — Encontrámos, hontem, na Avenida Aracy Cortes. Como é do dominio publico, a interessante artista patricia vae a Portugal como embaixatriz da nossa canção e do nosso samba. Embarca hoje, no "Cuyabá", com a companhia do Trololó. As credenciaes lhe foram dadas por ser ella, inquestionavelmente, a mais autorizada divulgadora

Aracy Cortes

daquellas modalidades da musica brasileira. Ninguem lhes empresta egual "Itassurê". sentimento; ninguem lhes dá em tão alta dóse a vida e a graça que ellas reclamam. Com Aracy o samba não é, apenas, cantado: é vivido, sentido; e a canção tem alma, fala, ri, quando alegre, e humedece os olhos da gente, se é merencorea e saudosa. Perguntámos a Aracy quaes as suas impressões sobre a "tournée" e, com a franqueza de seu habito, ella nos redarguiu:

— Você sabe que varias vezes me offereceram vantagens para sair do Brasil. Deve lembrar-se até de que estando á frente da sua companhia, no Lyrico, Leopoldo Fróes foi uma noite me ver no Phenix. Poucos dias depois o "Correio da Manhã" noticiava que o saudoso artista me offerecera contrato para, quando eu quizesse, ir a Paris exhibir-me nos meus numeros. E, depois de nossa confirmação, Aracy recordou que outras propostas recebera para ir á Argentina e á America, não tendo possibilidade de as acceitar por se ver sempre presa a contratos que lhe asseguravam o bem estar e a commodidade dentro do seu paiz.

— Agora...

— Agora foi me facil realizar o desejo porque vou á Europa com a companhia a que já estava aggregada. E' uma prorogação de contrato e sairei do Brasil com a illusão de que estou dentro delle, por me ver rodeada da mesma gente que ha varios mezes me cerca e cujo convivio assiduo deixa a impressão de que constituimos uma grande familia.

— Vae, então, a Portugal...

— Com muita vontade de conhecer a patria amiga dos nossos antepassados. E tenho a certeza de que em Portugal hão de receber a todos nós com o mesmo affecto e o mesmo carinho com que abrimos os braços a quantos vêm de lá, porque, como se dizia numa canção famosa, Portugal e Brasil.

*são duas patrias distantes*
*unidas por laços mil.*

E o seu programma, Aracy?

— Eu só tenho, como artista, um programma, que executo aqui e cumprirei em Lisboa, na China e até no pólo; se algum dia fôr ver as phocas e os ursos brancos, de perto: é o da honestidade no meu trabalho. Fiz o meu nome no theatro sem o auxilio dos favores inconfessaveis. São vocês de jornal, todos meus amigos, que constantemente registram a sympathia com que o publico me acolhe. Nunca subi as escadas de uma redacção para pedir a publicação de um reclame exaggerado e posso me orgulhar de que, apezar disso, sou daquellas que mais largos louvores recebe de todos vocês.

— Mas, Aracy, indo a Portugal, ha de ter um objectivo...

— Tenho-o, realmente: é o de, fóra da minha terra, buscar engrandecel-a, dignifical-a. Tudo envidarei nesse proposito. Se agradar, se me derem palmas, serão essas palmas para o Brasil, que hei de estar vendo constantemente deante dos olhos, saudosa, bem sei, mas fiel á promessa de trabalhar por elle, com fé, com enthusiasmo, com...

— Com a absoluta certeza de vencer, rematamos nós.

Aracy sorriu. Ia estender-nos a mão, mas se deteve e disse:

— Deixo no Brasil centenas de pessoas das quaes desejaria me despedir. Falta-me tempo todavia, para isso. Peço lhe assim que seja o meu interprete neste caso, que considero um grato cumprimento de dever. Diga a todos esses dilectos amigos que o meu coração vae *cheiinho* delles e que lhes agradeço a carinhosa *torcida* para que, na medida das minhas forças, eu possa contribuir no sentido de mais uma vez a Europa curvar-se ante o Brasil...

A PRIMEIRA COMPANHIA BRASILEIRA DE REVISTAS QUE VAE A PORTUGAL — A TROLOLO' SEGUE AMANHÃ A BORDO DO "CUYABÁ" — Está marcada para amanhã, a bordo do "Cuyabá", a partida para Portugal da primeira companhia brasileira de revistas que visitará aquelle paiz.

O conjunto organizado pelo sr. Jardel Jercolis reune alguns dos melhores elementos com que conta, no genero, o nosso theatro, destacando-se na companhia as figuras conhecidas e apreciadas de Aracy Cortes, Lodia Silva, Vasco Meirelles, Mary e Alba Lopes, Lou, Alma de Castro, Henriqueta Rumanira, Gerardo Brenaier, Carlos Lisboa, Henrique Chaves, Carlito Lopes, Augusto Annibal, Manoel Vieira, Hugo Cesarini, Randall de Chocolate e José do Bambo. Como se vê da lista acima o conjunto organizado pelo sr. Jardel leva elementos de varios generos em condições de mostrar efficientemente em Lisboa o valor do nosso theatro de revistas. Segue como director artistico do conjunto o escriptor theatral e nome tambem muito conhecido nos meios de theatro, sr. Luiz Iglesias. Dez professores para a orchestra e um grupo seleccionado de doze "girls" completam a companhia que amanhã seguirá viagem. A estréa da Trololó está marcada para o fim de março no Colyseu, estando mais ou menos assentado que a companhia se apresentará ao publico portuguez com a revista "Morangos com creme", considerada uma das melhores da temporada recem-terminada no Carlos Gomes. Os srs. Jardel Jercolis e Luiz Iglezias serão, ainda, os portadores de uma mensagem de confraternização que, por seu intermedio, a Associação Brasileira de Imprensa dirige aos jornalistas portuguezes.

—:—

A NOVA TEMPORADA DO MOULIN BLEU — Está fadada a um successo sem precedentes a nova temporada theatral do malicioso Moulin Bleu, no Rialto, e isso porque Genesio Arruda e Tom Bill se esmeraram no preparo dos novos programmas, em que tudo é novidade.

Como attracção maxima temos a estréa da linda e famosa estrella mexicana Margarida del Castillo, e tambem das bellas artistas, absolutas novidades para o Rio: Nina Vaeé, Lydia Yvonne e Carmen de Oliveira.

O espectaculo organizado caprichosamente em moldes simplesmente maliciosos e brejeiros, sem escabrosidades e limpo de qualquer licenciosidade, será o que de mais agradavel se possa imaginar, num ambiente de belleza parisiense, cheio de modernismo, onde a graça esfusiante imperará, porque Moulin Bleu venceu, não pelo genero que adopta e sim pela graça de seus dois comicos, Genesio Arruda e Tom Bill incontestavelmente os comicos da cidade.

A nova temporada do Moulin Bleu será sem duvida nenhuma outra victoria brilhante para a emprêsa do elegante e famoso theatrinho da Avenida.

S. B. A. T. — A assembléa geral extraordinaria convocada para approvação de varios regulamentos, reune-se hoje ás 5 e 1|2 horas para continuação dos trabalhos.

—:—

VAE REABRIR A CASA DO CABOCLO — Ao que nos informam reabrirá ainda este mez a Casa do Caboclo. E adiantam-nos que voltarão a fazer parte do elenco a actriz Darcy Gonçalves e o actor Eugenio Paschoal.

## CENTRAL DO BRASIL

Devido não ter cumprido a clausula 11ª do contrato, a Central do Brasil, rescindiu o contrato com a firma Doglio Suares & Comp., para manter taboletas de annuncios nas estações de suburbios e pequeno percurso.

— Estando suspenso o despacho de carros lotados para as estações do rio Paracatu', mas tendo a firma Antonio Porto & Cia., de Paracatu', pago dois vagões lotados á firma Pereira Carneiro & Comp., Ltda., com carregamento de sal, a administração expediu circular determinando a remessa dos referidos carros para aquella zona.

— A Central do Brasil expediu circular regulando a validade de volta, nos bilhetes de ida e volta, para diversos destinos: São Lourenço, Aguas Virtuosas, Caxambu' e Cambuquira, dois mezes; tres do interior, 1 mez; tarifas especiaes, 8 dias; e as concedidas com abatimento para visitantes de feiras e outros certamens, 3 dias; e para os trens de suburbios e de pequeno percurso só será valido no dia da emissão.

— A administração da Central do Brasil tendo em vista estar restabelecido o trecho de Juramento a Montes Claros, no ramal deste nome, expediu circular determinando a acceitação de despachos de qualquer natureza, para estações situadas em qualquer ponto desse trecho, sem exigencia de limitação de peso.

— Devido o dia de terça-feira de carnaval ser feriado, a Central do Brasil determinou a não cobrança de armazenagem nos seus armazens.

— A estação D. Pedro II forneceu hontem, por conta do Ministerio da Guerra, 1 passagem na importancia de 94$400.

— A renda industrial da Central do Brasil, inclusive as estradas de ferro filiadas, attingiu á importancia de 922:016$900, no dia 27 do mez passado, para mais 115:228$200 sobre egual data do anno anterior.

— O trem SS 17 soffreu a seguinte alteração: além do expediente destinado á Villa Militar até Matadouro e tambem a Cascadura e o trem SS 21 conduzirá expediente destinado á Madureira até Deodoro, inclusive.

## Contingente de voluntarios mandado para Matto Grosso

O contingente de voluntarios alistados pelo 28º B. C., composto de cem homens, foi mandado incluir na guarnição de Matto Grosso para onde já embarcou

# CORREIO MUSICAL

## A PRIMEIRA REPRESENTAÇÃO DE "L'OISEAU BLEU", DE ALBERT WOLFF

Maurice Maeterlinck teve a rara felicidade de encontrar para as suas peças, tão subtis e originaes, os mais puros interpretes musicaes, a principiar pelo "Pelléas et Mélisande", primorosamente comprehendida pelo genio de Debussy, que nos deu uma verdadeira maravilha.

A primeira de "L'Oiseau Bleu", de Albert Wolff, já é antiga. Teve logar em 1920, no Metropolitano de Nova York, sob a regencia do proprio autor. Constituiu o mais retumbante successo. Wolff dirigiu a sua obra com tamanha convicção artistica que não deixou a menor duvida sobre o valor da nova opera.

A representação, aliás, tinha sido dada em beneficio dos orphãos francezes e belgas e das creanças norte-americanas, victimas da grande guerra.

A receita foi tambem por isso extraordinaria.

Raymonde Delaunois, no papel de Tyltyl, cantou primorosamente. O successo pessoal dessa artista foi enorme. Mme. Borat, Rothier, Couzinou e Dua, completavam o quadro de vozes admiraveis dessa interpretação unica.

Os scenarios tinham sido pintados por Boris Anisfeld.

Wolff e Maeterlinck (tambem presentes á representação) foram alvos de enthusiasticas ovações.

Eram preciso, de certo, muita coragem e afoiteza para emprehender a tarefa quasi impossivel de pôr a peça symbolica de Maeterlinck em musica — e o que é mais, em opera! O trabalho de Wolff foi muito mais arduo que o de Debussy, quando tentou realizar "Pelléas et Mélisande". Mas esse impossivel foi realizado.

A partitura de Wolff não padece de anemia: sangue generoso corre-lhe nas veias; apesar disso, a orchestra nunca se mostra brutal, ruidosa ou importuna, mesmo nas situações mais violentas do drama.

A "ouverture" melodiosa, euphonica e viva, faz resoar o thema predominante da obra inteira, e quando o ultimo accorde se dilue no ambiente, não ha quem não exclame: ora, até que emfim, eis ahi uma partitura moderna que não é o éco prolongado de triades e de escalas por tons inteiros, uma opera que, em toda a sua contextura, soube evitar o velho "maneirismo" individual.

As exigencias do texto tornavam multissimo difficil o desenvolvimento da parte vocal; mas, em todos os pontos onde foi possivel, Wolff soube fazel-o com muita felicidade e a partitura orchestral é cheia de melodia.

Albert Wolff, como Debussy em "Pelléas et Mélisande" soube crear em torno dos personagens uma especie de desenvolvimento musical. A proposito poderiamos citar o episodio do "Jardin des Bonheurs", em que a suavidade das flautas arrasta os outros instrumentos numa atmosphera de ventura.

Destacam-se ainda nessa partitura o "Interludio", que segue immediatamente a presa dos passaros; o esplendor symphonico que assignala a entrada de Tyltyl no Palacio da Noite, um "Intermezzo" sentimental, etc.

Albert Wolff sabe manejar com grande habilidade as massas córaes e orchestraes, tirando effeitos de sentimento profundo.

### NOSSOS ARTISTAS NO ESTRANGEIRO

A joven pianista Estellinha Epstein, que se achava em Berlim, ha quasi seis annos, como pensionista do governo de São Paulo, deve regressar breve á sua cidade natal, Campinas.

Estellinha Epstein, antes do seu embarque para o Brasil, deu um concerto de despedida em Berlim, com grande successo.

PIANOS
ESSENFELDER
STEINWAY
Modelos de cauda Crapaud desde 8:800$000
CASA
CARLOS WEHRS
RUA CARIOCA, 47
(52231)

## PELA MARINHA MERCANTE

### MOVIMENTO DE PAQUETES

Deverão chegar hoje a este porto os paquetes "Pará", que procede de Porto Alegre e o "Poconé", que vem do norte.

Para Manáos e escalas, zarpará hoje o paquete "Campos Salles".

O "Cuyabá", cuja saida para a Europa estava marcada para hoje só sairá amanhã, ás 10 horas.

### MORTE DE DOIS OFFICIAES

Os meios maritimos, especialmente as sociedades dos officiaes de machinas e nauticos, foram surprehendidos com o fallecimento, quasi no mesmo dia, dos srs. Mario Bandeira, chefe de machinas do "Duque de Caxias" e Carlos Maia, immediato do "Baependy".

O primeiro desses officiaes era um velho servidor do Lloyd, a cujo quadro pertencia ha mais de 38 annos, sendo o decano dos chefes de machinas dessa empresa.

Mario Bandeira tinha 56 annos de edade e deixa viuva e quatro filhos menores, residentes em Recife.

Carlos Maia era um joven capitão, pertencia á nova geração de officiaes, gosando de geral conceito pelo seu trato lhano e competencia com que desempenhava os encargos que eram confiados. Era casado ha menos de um anno.

As sociedades de classe a que pertenciam esses officiaes, tributaram-lhes as merecidas homenagens funebres.

### UM ACTO JUSTO

O director do Lloyd Brasileiro designou para o cargo de chefe de machinas do paquete "Baependy" o sr. Lucio Gramacho, um dos mais velhos e competentes serventuarios daquella companhia.

Esse acto do commandante Firmino foi muito bem recebido porque o sr. Lucio, que desempenhava uma commissão na agencia do Pará, desde que tal commissão foi extincta, aguardava embarque.

## Para o exito do Congresso dos Funccionarios Publicos Civis

Foi mandado publicar em boletim do Exercito que os directores dos estabelecimentos e repartições subordinadas ao Ministerio da Guerra deverão affixar nos respectivos livros de ponto, como meio de propaganda e para maior exito do certamen, um aviso, do qual conste a proxima realização do Primeiro Congresso dos Funccionarios Civis da União.

OUÇAM O QUE DIZ... LORETTA YOUNG!

DIZEM QUE SOU DEPRAVADA
Por que não sei o nome de meu — pai! —
DIZEM QUE SOU DESPIDA DE VERGONHA...
Porque amei o marido de outra mulher!
DIZEM QUE SOU PECCADORA E DESBRIADA...
*Porque* tento afogar a dôr do meu coração vivendo num falso Paraizo!
*Porque* uso um bracelete ao envez de possuir uma alliança!
Porque divirto-me com o *jogo-do-amor*, segundo as regras adoptadas pelos homens... Amando e esquecendo... Beijando e, depois, tudo abandonando!
PORÉM eu APPELLO PARA VOCÊ...
Conheça minha historia, minha vida e depois diga-me se ELLES têm razão... pois

AMAR... NÃO É PECCADO
First National Pictures
No IMPERIO 2ª FEIRA
CIA. BRASILEIRA DE CINEMAS
COM
GEORGE BRENT
DAVID MANNERS • UNA MERKEL
HELEN VINSON • LOUIS CALHERN

LEI DA FRONTEIRA
BUCK JONES
HOJE no PATHÉ

## Estabelecimentos e productos que se recommendam

**BANCOS E CASAS BANCARIAS**

**Banco Boavista** — Rua 1º de Março, 47.
**Banco Mercantil** — Rua 1º de Março, 67.
**Sul America Capitalização** — Rua Buenos Aires, 37, esq. Quitanda.
**Lar Brasileiro** — R. Ouvidor, 90/94.

**CALÇADOS**

**Calçado Clark.**
**Calçado Polar.**

**CORANTES E ANILINAS**

**Alliança Commercial das Anilinas** — Rua D. Geraldo, 42.

**DROGARIAS E PRODUCTOS PHARMACEUTICOS**

**Pilulas de Foster.**
**Pilulas da Abbade Moss.**
**Pilulas Vitalizantes.**
**Drogaria Baptista** — Rua 1º de Março, 10.
**Sal de Fructa "Eno".**
**De Faria & Cia.** — S. José, 74.
**Hyman Binder & Cia.** — Haddock Lobo, 30.
**Drogaria V. Silva** - Assembléa, 34.
**Laboratorio Wantall** — Rua General Argollo, 38.

**DENTISTAS**

**Rubem M. da Silva** — 7 de Setembro, 94 - 3º.

**LOUÇAS E CRYSTAES**

**Lojas Brasileiras** - Av. Passos, 104

**LIVRARIAS E EDITORES**

**W. M. Jackson, Inc.** — Theophilo Ottoni, 117

**LOTERIAS**

**F. Guimarães Filho & Cia. Ltda.** — Ouvidor, esq. 1º de Março.
**Sonho de Ouro** — Galeria Cruzeiro, 1.

**MODAS E CONFECÇÕES**

**A Exposição** — Av. Rio Branco.
**A Capital** — Av. Rio Branco.

**MACHINAS PARA LAVOURA**

**Gasometro "Trevo".**

**NAVEGAÇÃO**

**Cia. Sud Atlantique** — Av. Rio Branco, 11/13.

**PERFUMARIAS E CUTELARIAS**

**Casa Hermanny** — G. Dias, 50.
**Sabonete Eucalol.**
**A Garrafa Grande**-Uruguayana 66
**Petrolina Minnacora.**

**ROUPAS DE CAMA, CORPO E MESA**

**A Notre Dame** — Ouvidor, 182.
**A' Oriental** — Mal. Floriano, 51.
**Casa Mathias** — Av. Passos.

**RADIOS**

**F. R. Moreira** — Av. Rio Branco.
**Casa Edison** — 7 de Setembro, 90.
**Paul J. Christoph** — Ouvidor, 98.

**SEGUROS**

**Cia. Alliança da Bahia** — Ouvidor, 68.
**Cia. Varegistas** — 1º de Março, 39.

**TECIDOS**

**Cia. America Fabril.**
**Tecelagem Franceza de Sedas** — Praça Tiradentes, 77/81.
**Casas Pernambucanas**

## O movimento dos aviões da Panair

Procedente de Belém do Pará, com as escalas de costume, chegou hontem, ás 15,10, amerissando no aeroporto da ilha dos Ferreiros, o hydro-avião PP-PAE, da Panair.

Essa aeronave, que veiu sob a direcção do commandante W. S. Grooch, trouxe os seguintes passageiros para esta capital:

Procedente de Miami, a senhorita Eleanor Carroll, que veiu em visita ao Rio de Janeiro, onde pretende demorar-se alguns mezes.

Da capital da Venezuela, via La Guaira, chegou Marcel Anger.

De Belém do Pará, vieram J. Mattos Leão e J. J. Lorber; de São Luiz do Maranhão, George E. Baumeister; e de Victoria, Guenther Zennig.

### DUAS TURISTAS AEREAS QUE ESTÃO COM PRESSA

Passageiras do mesmo apparelho, chegaram a sra. Gladys Bingham e a senhorita Emily Braswell, que, achando-se em Port of Spain, Trinidad, resolveram fazer o circuito aereo da America do Sul no menor espaço de tempo. De lá partiram, no avião da Panair, no sabbado, chegando hontem ao Rio, de onde partirão hoje mesmo para Buenos Aires e pela costa do Pacifico até o Panamá, dahi regressando a Port of Spain, depois de 13 dias de viagem seguida, demorando apenas durante a noite nos portos principaes da séde da Pan American Airways System. Segundo os archivos da empresa, é esta a primeira vez que alguem faz semelhante viagem e o *record* é mais notavel ainda tratando-se de duas senhoras.

### UM CASO DE EMERGENCIA

sr. Francisco S. Elias, ministro da Agricultura e Fomento determinou a fundação de uma escola na fazenda Santa Barbara de propriedade do general Plutarco Elias Calles, com o fim de utilizar todos os grandes elementos que existem na mesma, sobre avicultura para o ensino desta industria.

Mexico, 1 — (B. I. E.) — A colheita de algodão deste anno será superior em rendimento as obtidas em épocas passadas, em forma tal que se tem a esperança de que não sómente cubra as necessidades do cosumo nacional, sendo que além disso a opportunidade de exportar uma grande quantidade.

## A redacção do "Brasil Feminino" mudou de séde

A direcção da revista "Brasil Feminino", communicam-nos que mudou suas installações de redacção e gerencia, para a sala n. 3 do 2º andar do Lyceu de Artes e Officios com entrada pelas ruas Bittencourt da Silva, 21, Almirante Barroso 1, e av. Rio Branco, 174.

## REVIGORAMENTO DE UMA CIRCULAR

O director geral da secretaria do Gabinete do Prefeito expediu uma circular aos delegados fiscaes, ordenando o revigoramento, no presente exercicio, das disposições da circular n. 22, de 5 de fevereiro de 1932.

## PARTIDO CIVILISTA DA MOCIDADE

Realizou-se em Bello Horizonte a 7ª sessão do Partido Civilista da Mocidade, para eleição dos membros da Commissão Executiva, Commissão Fiscal e Conselho Deliberativo de accordo com os estatutos.

Apuradas as cedulas, verificou-se haver sido eleitos os seguintes associados:

Commissão executiva (membros effectivos) (periodo de 1933 a 1934) — Presidente, (reeleito) — Luiz de Gonzaga Alves Pereira; vice-presidente — (reeleito) José Diniz Alves; secretario geral — Dr. José Soares de Oliveira; 1º secretario — (reeleito), José Mesqueira Pereira de Mello; 2ª secretaria (reeleita) — Senhorita Maria José Colen; thesoureiro, (reeleito) — Carlos Jacques Martins; orador — Henrique Diniz Filho, Jonas Bessa Ribeiro, Celso Cardão, Paulo Alves F. e Mello, dr. Annibal Vaz de Mello, dr. Pedro Martins de Lima, Theodoro Baptista Goulart, Geraldo Teixeira da Costa, Cyro Mosqueira Pereira de Mello.

Supplentes da Commissão Executiva — José Damasceno Pinto, Lotanio Rist, Pedro José da Costa, Clovis Dutra Nicacio, José Madureira Horta.

Commissão fiscal — (Periodo de 1933 a 1934) — Alonso de Mello Lima, João Borges Nogueira, Bernardo Guimarães Filho, José Macedo de Rezende.

Supplentes da commissão fiscal — Cesar Pereira de Mello, Paulo Angelo, Adeodato da Silveira, José Nava.

Conselho deliberativo — (Periodo de 1933 a 1935) — Saulo Diniz, João Baptista de Alvarenga, Dilermando Rocha, Thomaz Muzzi, Helio Gomide, Pedro Komel, Angelo Barbosa Bettamio, Villiam Farhat, Jayme Electo de Queiroz, professor José Ambrosio Machado Filho, Mozart Brant, Marino Vitarelli, José Borges Nogueira, Raymundo Nonato Moutinho, Severo Rios Correia, Paladio Albino, Helio de Magalhães Barbalho, Clovis Villela, Celio de Assis Pereira, Onofre Rebello Horta, Paulo A. de Figueiredo, Braz de Almeida, Milton Martins de Andrade, Antonio Ribeiro Pires, José Quarto Guimarães, Ennius Marcos de Oliveira Santos, André de Araujo Macedo, professor Joaquim Guilherme Ferreira, Sebastião Vasconcellos Graça, Natalino Cerasco, Antonio de Padua Campos, Paulo Antunes, Tharcilia da Gloria Caldeira, Odilon Paes de Almeida, Renato Teixeira Guimarães, Antonio Carlos de Menezes, Adauto M. L., Eduardo Lucchesi de Carvalho, Luiz Alves Passi, Sebastião Moregola Campos, Lindorifico Esteves dos Santos, Joaquim Luiz, Francisco de Paula Filho, Sebastião Lara, Manoel Fernandes, Bayard Gontijo, Oswaldo Mello, Manoel Byrro, Jorge Alberto Lacerda, e Julio F. Salles.

EM EXHIBIÇÃO no
IMPERIO
Leon Janney
Junior Coghlam
Billie Lord
Nestor Arber
Margaret Marquis
Robert Dandridge
"DUKE"
First National Pictures
GENTE LEVADA

Um maravilhoso romance da meninice que um grande artista de 9 annos vive com admiravel talento e nos faz pensar com saudades nessa ditosa quadra da vida!...

LEON JANNEY
JUNIOR COGHLAN
MATT MOORE—ZASU PITTS
DOROTHY PETERSON

... e mais... — uma historia do Oeste norte-americano com o gentleman *cow-boy*

JOHN WAYNE
PENA DE TALIÃO

## Serão iniciados em Maio os trabalhos lectivos das Escolas de Engenharia e de Estado — Maior —

Ao chefe do estado-maior dirigiu o ministro o seguinte aviso:

"Declaro-vos que deverão ter inicio no dia 15 de maio, proximo vindouro, os trabalhos lectivos, do corrente anno, dos seguintes institutos de ensino:

Escola de Engenharia Militar; 1º anno da Escola de Estado-Maior; curso de aperfeiçoamento de especialização de applicação para officiaes das armas e dos serviços.

Os officiaes mandados adir a corpos ou repartições, para aguardar matricula nos institutos, acima indicados, deverão ser immediatamente desligados e mandados seguir, com urgencia, para os locaes onde serviam.

Os officiaes requisitados para matricula, nos institutos, em apreço, deverão ser desligados dos corpos, estabelecimentos ou repartições onde estiverem servindo, com a antecedencia estritamente necessaria para permittir as respectivas apresentações ao estado-maior do Exercito entre os dias 5 e 10 do referido mez de maio."

## NOTAS DA MARINHA

Está sendo intimado por editaes, pelo Tribunal de Contas, o capitão-tenente medico, dr. Manoel Ferreira Mendes, afim de satisfazer o pagamento de 6$900, quantia essa que deixou de prestar contas quando serviu na Fortaleza de Santa Cruz, Anhatomirim, no Estado de Santa Catharina.

— Na proxima segunda-feira, 6 do corrente, será realizada na séde da Escola Naval, ás 12 horas, a prova escripta de mathematica do concurso de aspirantes a commissarios do Corpo de Commissarios da Armada.

Haverá conducção para os candidatos ás 11 horas, no Arsenal de Marinha.

— O chefe do Estado Maior da Armada, recommendou aos commandantes dos navios da esquadra, que sempre que os vasos de guerra, sob os seus respectivos commandos derem entrada nos diques, ou que dos mesmos sairem, seja o Estado Maior da Armada immediatamente informado.

— O ministro da Marinha permittiu hontem, a uma commissão de maritimos pertencentes ao Lloyd Brasileiro, e que o procurou, que possam se dirigir, solicitando uma audiencia ao chefe do governo provisorio, afim de lhes ser solucionado um pedido que desejam submetter ao apreço do chefe da nação.

— O ministro da Marinha permittiu que os segundos tenentes Francisco Teixeira e Ernani Pedrosa Hardman, sejam matriculados no curso superior de navegação aerea da Escola de Aviação Naval.

— No posto eleitoral de emergencia do Ministerio da Marinha, serão attendidos hoje, os officiaes, sub-officiaes da activa e da reserva da 1ª cathegoria e os funccionarios civis que servem nas diversas directorias daquelle Ministerio, afim de fazerem as suas respectivas inscripções.

Serão attendidos tambem, os officiaes e sub-officiaes que tenham de ausentar-se desta capital.

Como se sabe, o praso para essa inscripção terminará a 25 do corrente.

— Esteve hontem, á tarde, conferenciando com o ministro da Marinha, o capitão de fragata aviador naval Antonio Augusto Schorcht, commandante em chefe da defesa aerea do littoral.

## Appareceu um surto de variola no Maranhão

*Maranhão*, 1 (A. B.) — Seguiu para Pedreiras, a serviço da Saude Publica, a cujo Departamento pertence, o medico Attico Seabra, afim de prestar soccorros á população daquelle municipio e debellar o surto de variola que vem grassando com certa violencia.

Outros municipios deste Estado estão, tambem, sob a ameaça do terrivel mal. Uma outra epidemia vem alarmando os habitantes de Manção.

O caracter dessa molestia ainda não foi classificado.

A molestia apresenta-se com symptomas differentes, tornando-se, por isso mesmo, de difficil conhecimento. Sabe-se que a direcção do Serviço de Febre Amarella, no Rio, telegraphou ao seu delegado nesta capital recommendando as medidas necessarias para evitar o surto da molestia.

## UM CARVOEIRO ATROPELADO E MORTO NA ESTRADA RIO-PETROPOLIS

O auto particular n. 2.182, dirigido pelo *chauffeur* Mario Lopes, atropelou, hontem, á noite, na Estrada Rio-Petropolis, em frente ao n. 274, o carvoeiro José Mauricio, portuguez, morador á rua Ferrari 146. O infeliz soffreu fractura da base do craneo, fallecendo ao ser soccorrido, na Assistencia do Meyer.

Com guia do 19º districto seguiu o cadaver para o Necroterio.

O chauffeur foi preso pelo guarda civil n. 1.316 e apresentado ás autoridades do 23º districto.

Os Medicos
concordam unanimamente que para conservar a saude é necessario estarem os intestinos sempre desembaraçados
Para os que não obteem isso diariamente, aconselhamos experimentar as
PILULAS ANTIBILIOSAS DE DOAN.
São eficazes para os males do estomago, figado e intestinos.
(Combatem a prisão de ventre)
DOAN'S DINNER PILLS PILULAS ANTIBILIOSAS DOAN
(55553)

QUEBRADURA

Com este cinto não tenho mais hernia

PARA HOMENS, SENHORAS e CREANÇAS
OS PERIGOS DO ESTRANGULAMENTO DA HERNIA

O cinto Electro-Orthopedico, do Prof. Lazzarini, é um maravilhoso apparelho feito sob medida, sem nenhuma molla de ferro, completamente de tecido ELASTICO, leve, invisivel e suave, permittindo aos enfermos montar a cavallo fazer qualquer trabalho ou fadiga, contendo a mais volumosa quebradura, a qual fica fixada em pouco tempo.

O unico cinto de tecido Elastico que obteve Privilegio de Invenção, com patente n. 15.199 e tambem o unico premiado com medalha de Ouro e Diploma de Honra na ultima Exposição do Centenario do Brasil.

Para as pessoas do interior escrever á nossa casa, afim de obter catalogos e instrucções sobre qualquer cinto
TELEPHONE 2-4362
Aberto das 9 ás 12 e das 2 ás 6
AVENIDA GOMES FREIRE 146
QUASI NA ESQUINA DA RUA RIACHUELO

CURAE O VOSSO ESTOMAGO E RINS DOENTES
Cintas Post-Operação de Laparatomia, Appendicite, cinta para Ptosi, cahida, rins moveis, cinto umbellical, ventre cahido, etc. Cintos electricos para dôres rheumaticas, anemia, debilidade nervosa e neurasthenia.
MILHARES DE MEDICOS RECOMMENDAM NOSSOS APPARELHOS — — VISITAS GRATUITAS
Moça competente para collocar qualquer cinta
(J 09874)

# No Mundo da Téla

## CARTAZ DO DIA

**BROADWAY** — "O celibatario carinhoso", com Paul Lukas e Dorothy Jordan.

**ELDORADO** — "O rei dos dados", com Richard Dix e "O carnaval de 1933". No palco, Cia. Alda Garrido.

**GLORIA** — "Canção do deserto", film da Warner-First, com John Boles.

**IMPERIO** — "Gente levada", com Leon Janney e "Pena de talião", com John Wayne, film da Warner-First.

**ODEON** — "Tardes de outomno", com Margaret Schilling, film da Warner-First.

**PALACIO THEATRO** — "Melodia cubana", com Lawrence Tibbett, film da Metro.

**PATHE'** — "Lei da fronteira", com Buck Jones.

**PATHE' PALACIO** — "Anjo da noite", film da Paramount, com Nancy Carroll.

**PARISIENSE** — "O passo do monstro", "Aventuras de Carlitos" e "O carnaval de 1933".

## NOS BAIRROS

**HADDOCK LOBO** — "Rainha e martyr" e "Hollywood".

**MASCOTTE** — "Caso perigoso", "Compromettida" e "O carnaval de 1933".

**POPULAR** — "Pela mão de sua dama", "O seductor" e "Harold trepa trepa".

**PARIS** — "O filho adoptivo", "O ultimo vôo" e "O carnaval de 1933".

**PRIMOR** — "O filho adoptivo" e "Erros do coração".

## VARIAS NOTAS

"A VOZ DO CARNAVAL", O FILM DE CINEDIA — O Rio que tanto tem gostado dos films de "Carnaval-Cantado", vae ter agora o "Carnaval-Falado", isto é, tal qual elle é, ou foi, com todos os seus ruidos, os seus cantos, as suas pilherias — emfim, uma reproducção viva do Carnaval, feita pelo processo "movietone". E' o trabalho da Cinedia, e em se sabendo que a Cinedia possue o unico studio verdadeiramente organizado para films falados, tem-se dito tudo. O film intitula-se — "A Voz do Carnaval". Possue um enredo, do qual se encarregou, como figura principal, o celebre comico Palitos, incarnado na figura de rei Momo. Todo o Rio sabe que elle andou por ahi, pela cidade... Pois bem, o film nos mostra um entrecho comico sobre a recepção official do Rei Momo, e então temos o nosso Carnaval, com enredo, desde a chegada de Momo até a quarta-feira de cinzas. Sobre a chegada do rei Momo ha tudo — a bordo do "Mocanguê", a descida na praça Mauá, a chegada ao Casino Beira-Mar. Vemos Momo nos seus reaes aposentos de um grande hotel, a sua fuga, assistir incognito ao Carnaval da rua, nos morros, na Praça 11, na Avenida, no Corso, nos bailes dos Artistas e das Actrizes, com o desfile de actores e de actrizes em typos de peças nacionaes — no baile do America, no Municipal, nos bailes infantis. Vemos os prestitos, scenas de rua, mascaras e typos curiosos, fantasias luxuosas, tudo emfim que o Carnaval teve e deixou admirar. No enredo comico, além de Palitos, apparecem Jararaca e Ratinho, e ainda Regina Maura, Belmira de Almeida, La Marival, Sonia Veiga, Carmen Miranda, Lamartine Babo, moças da nossa sociedade, etc. E digamos agora uma coisa — quem quizer ver e ouvir de novo o Carnaval, como elle é de facto, isto é, "A Voz do Carnaval", terá de ir na proxima segunda-feira, ao Odeon.

—◻—

DEPOIS DE AMANHÃ, RAMON NOVARRO INICIARA' O NOVO ANNO DA METRO GOLDWYN MAYER — Já só faltam, afinal, dois dias para que se inaugure, no Palacio Theatro, a nova "season" Metro Goldwyn Mayer. Ramon Novarro see o seu padrinho. "Juventude Triumphante" será o seu film.

Frisando a estréa desse film de Alegria e Romance — onde Ramon Novarro, na figura de um valente "goal keeper" marca mais uma "performance" de vulto, é justo frisar tambem o novo aspecto que terá o Palacio Theatro, pois depois de amanhã sua sala de espera estará mais bonita, terá espelhos em profusão, a decoração estará remodelada, etc.

Ramon Novarro e Madge Evans, em "Juventude triumphante", film da Metro

Além disso, deixarão de existir no Palacio Theatro os balcões, ou por outra, balcões e poltronas serão uma só categoria — ao preço unico de 4$000, sendo que a entrada para os balcões se fará doravante pela sala de espera, privilegio até agora dos espectadores das poltronas.

Abre-se, assim, no Palacio, o novo desfile dos "its" da Metro Goldwyn Mayer, o quer dizer que não tardarão ali films como "Pernas de Perfil" (Buster Keaton e Jimmy Durante); "Terra da Paixão" (Clark Gable e Jean Harlow); "Carne" (Wallace Beery e Karen Morley), além de "Grand Hotel", "Rasputin" e "Como me queres"...

—◻—

"MELODIA CUBANA" ESTA' NO PALACIO POR TRES DIAS — O soberbo trabalho de Lawrence Tibett, de Lupe Velez, de Jimmy Durante e Karen Morley, "Melodia Cubana", está hoje novamente no Palacio. Entretanto é bom que se saiba que esse lindo film da Metro ficará em exhibição apenas mais hoje e amanhã, attendendo a que Ramon Novarro faz questão de entrar com esse outro soberbo film da Metro Goldwyn "Juventude Triumphante", já depois de amanhã, sabbado, naquella casa da Companhia Brasileira de Cinemas.

—◻—

VAMOS VER "IVAN PETROVICH", EM "O REI DE PARIS" — Quem já leu o lindo romance de Georges Ohnet — "O Rei de Paris", vae ter occasião, agora, de dar curso á sua imaginação fixando os personagens dessa admiravel peça litteraria. O romance foi feito film por Jean de Merly, que escolheu para a figura principal o artista Ivan Petrovich. Marie Glory é a heroina desse film, que o Programma Serrador vae dar-nos, muito brevemente, no Alhambra.

—◻—

"VOLTANDO A' REALIDADE" — Sob este titulo que tão bem se adapta ao momento actual em que a cidade desperta dos folguedos illusorios do Carnaval, Will Rogers o mais genial e o mais famoso humorista vae nos contar com aquelle feitio todo seu uma anecdota das mais impagaveis, talvez mesmo a melhor de todas que nos tem deliciado.

Tendo um publico numeroso, sempre o seu ultimo trabalho recommenda-o para o prazer de assistir-se a um outro. Em "Voltando á Realidade", Will Rogers apparece em companhia de Irene Rich, sempre tão distincta; Dorothy Jordan, mais seductora que nunca. Este film da Fox Movietone está marcado para segunda-feira no Broadway.

—◻—

A VOLTA DE DOUGLAS FAIRBANKS... — Se ha artistas que passam, outros estacionam, em caracter definitivo, na memoria e no coração dos seus "fans". Douglas, o querido Douglas creador de "Robin Hood", não passará jámais. E sempre que um seu film se annuncia, o publico sabe, de antemão, que tem um romance realmente interessante, animado, cheio de vida, dynamico, acção, com uma accentuada dose de poesia, indispensavel no preparo dos "quitutes" cinematographicos... Assim se dará, tambem com "Robinson Crusoé Moderno", que o Gloria — reintegrado na sua funcção de primeiro exhibidor — estréa quinta-feira proxima, quebrando todas as praxes de lançamentos de films. Este é da United, e no mesmo programma, teremos Camondongo Mickey em "Sonho de Ratto".

Douglas Fairbanks, em "Robinson Crusoe Moderno", film da United Artists

—◻—

HAROLD LLOYD PREFERE LANÇAR OS SEUS FILMS DE SURPRESA — De ha muito descobriram os productores americanos o systema dos "previews" de surpresa, pratica que Harold adopta em todos os seus films. Numa dada noite, sem o menor aviso ao publico, surge no programma commum de um certo cine-theatro uma comedia de Harold Lloyd. O film entra de surpresa e surprehendido o recebe o publico.

A reacção é ahi a mais genuina possivel, porque a platéa, sem aviso prévio, recebe o film pelo seu estricto valor comico, se é comedia, ou emocionante, se é drama. Em qualquer dos casos, em agradando o film assim apresentado, pode o seu productor ter a certeza de que, quando estreado com annuncio, ha de agradar tambem.

Harold Lloyd, em "Cinemaniaco" film da Paramount

"Mantemos os nossos "previews", disse ha pouco Harold Lloyd, não por vaidade, mas, sim, para colhermos a verdadeira reacção que o film possa despertar numa sala que o recebe de surpresa, inesperadamente, e o julga pelo seu justo valor, sem a preconcebida idéa de que vae ver um bonito drama ou uma engraçada comedia, segundo leu na secção cinematographica do seu jornal preferido."

Harold costuma, ás vezes, lançar os seus films quatro e cinco vezes, em theatros differentes, antes de os exhibir, devidamente annunciados, para o publico em geral, isto é, para o publico que sae de casa para ver Harold Lloyd, digamos, em "Cine Maniaco", que é o nome da sua ultima comedia, a estrear-se brevemente no Pathé Palacio.

—◻—

Prefiram as meias fóscas
"GRANADIN"
Exclusividade da
CASA RABELLO
100 — Uruguayana — 102
(52869)

—◻—

QUANDO SERÁ' APRESENTADO O FILM "DREYFUS"? — Muita gente pergunta quando será apresentado o film "Dreyfus", já bastante annunciado. E nós, para servir a toda essa gente, perguntamos á empresa do Programma Serrador, que nos informou: — "O film "Dreyfus", soberba direcção de Richard Oswald em que se nos relata o famoso "caso", com um ambiente esplendido de romance, em que a figura principal é Fritz Kortner, será apresentado ou nos fins deste mez de março, ou no começo de abril".

Fica assim satisfeita a curiosidade de todos, podendo-se accrescentar que a exhibição se fará no cinema Alhambra.

—◻—

"O CONGRESSO SE DIVERTE", JA' VEM AHI — Agora temos de esperar pouco tempo. Vae ter inicio a temporada cinematographica de 1933, e um dos films escolhidos para que esse inicio se faça de um modo brilhante é "O Congresso se Diverte", uma obra prima da Ufa, da qual se encarregou Erich Pommer. Dentro de tres semanas, o mais tardar, o Odeon, vae apresentar "O Congresso se Diverte", e então nós teremos occasião de apreciar a mais famosa producção de romance-musicado que já teve a Europa.

Lilian Harvey — que já apreciamos em "Princeza, ás vossas ordens" e em "Não ha mais amor", vae dar-nos agora uma demonstração de toda a sua pujança de artista.

Lilian Harvey, a mais famosa estrella das telas da Europa surge aqui ao lado de Henry Garat, cujo exito ultimamente tem sido tambem magnifico. Nesse film em sua versão franceza, teremos ainda o grande artista Conrad Veidt e a deliciosa e linda Lil Dagover.

—◻—

ERA UMA CREANÇA, MAS TINHA UM CORAÇÃO DE MULHER — Era quasi uma creança, mas se desenrolava no seu intimo um pavoroso drama sentimental. Arrastada á situação de orphã por um golpe de fatalidade, fôra confiada a um antigo amigo dos seus paes. Esse amigo era joven, bello e galante. Emquanto não se fez mulher, ella sentia pelo pae adoptivo apenas carinho. Mas o seu coração foi se desenvolvendo. E, um bello dia, fazendo uma consulta á consciencia, verificou que estava apaixonada, profundamente apaixonada, pelo homem a quem fôra entregue. O seu desespero foi enorme. Como confessar o seu amor? Se fosse obrigada a tanto, morreria de vergonha.

Eis fixada em breves linhas a historia que deu motivo ao film "O Celibatario Carinhoso" que passará, depois de "Alvorada de Amor", na tela do Broadway. Paul Lukas e Dorothy Jordan são as figuras principaes do elenco.

—◻—

"A CANÇÃO DO DESERTO", NO GLORIA — Temos, desde segunda-feira proxima passada, no Gloria, da Companhia Brasileira de Cinemas, a visão maravilhosa de "A Canção do Deserto", o film magico de belleza immensa, que esconde todo um romance seductor. Historia invulgar, banhada de um doce e vago romantismo, "A Canção do Deserto", é um desses espectaculos que a gente vê uma vez para não esquecer nunca mais. O amor que John Boles e Charlotte King vivem, perseguido de perto pela sombra mysteriosa e vingativa de Myrna Loy, é bem suggestivo e singular. Film de grandes montagens e de sumptuosidade extraordinaria "A Canção do Deserto" deslumbra e maravilha e é certo que os fans reverão esse grandioso espectaculo com alegria.

—◻—

"AMAR NÃO E' PECCADO"!; ASSIM AFFIRMAM GEORGE BRENT E LORETTA YOUNG! — O Imperio, da Companhia Brasileira de Cinemas, vae exhibir, segunda-feira proxima, o film de Loretta Young, em que, mais uma vez ella reclama o auxilio, o precioso auxilio, da seducção e do garbo de George Brent. Depois de Ruth Chatterton, senhora absoluta do cerebro e do coração de George, Loretta Young e a "star" que mais tem trabalhado com o "tyrannico"! Ainda recentemente os vimos em "Esposas de Trabalho" e, já na proxima segunda-feira, surgirão novamente em um drama altamente emocionante e que estuda a vida moderna na alta sociedade. Trata-se da revolta de uma mulher moça e bella que se vê desprezada por todos que a apontam como Deshriada... porque ama o marido de outra mulher... porque usa braceletes e não possue uma alliança, porque procura afogar as dores do seu coração, procurando viver em um falso paraiso... e, principalmente, porque nunca soube como se chamava seu Pae! E ella acha injusto esse desprezo... Ella não pode pagar pelo erros de seus paes! E quanto "ao resto" ella escuda-se por traz do seu grande amor... pois "Amar não é Peccado!...". Esse film que será a maior sensação da proxima semana cinematographica conta ainda com o concurso de David Manners, Una Merkel, Helen Vinson e Louis Calhern. "Amar não é Peccado", é o mais recente e o mais primoroso desempenho de Loretta Young, a joven que a cada nova apparição, mais e mais se approxima da Perfeição! E como o film tem ainda George Brent, o Imperio vae ser pequenino para conter a avalanche de "fans".

—◻—

"LEI DA FRONTEIRA", NO PATHE' — Mais um film de genero "aventura", genero este que é sempre preferido pelo publico, pela sua movimentação, pelo seu sabor romantico, e sobretudo pelo nome dos artistas que nelle tomam parte.

O interprete é um dos mais queridos. E' Buck Jones, o altivo e denodado cavalleiro, cuja bravura, é sempre o reflexo de um grande amor. Desta vez, elle tem para inspiral-o, a linda Lupita Tovar, e com quem mantem no film, um bello romance de amor.

"Lei da Fronteira", é pois um drama, desses que fazem o espectador vibrar de emoção e anciedade.

—◻—

"TARDES DE OUTOMNO", EM EXHIBIÇÃO, NO ODEON — Em "Tardes de Outomno", o subtilissimo film Warner-First que o Odeon está exhibindo ha uma situação curiosissima e humana que Margaret Schilling vive com rara felicidade. Tornada grande cantora de fama e renome universaes ella de modesta rapariga de campo se transforma em dama da sociedade e em meio ao turbilhão de festas e homenagens em que vive não se esquece, porém do seu grande amor que ficou lá nas distancias da California. Todas as suas glorias não a fazem esquecer o homem querido, embora deso- nas delles, da mais elevada posição social a cortejem, promettendo todas as riquezas da terra. E, um dia, deixando-se vencer pelo coração e desprezando todo o ouro que o seu prestigio lhe fazia cair nas mãos, correu, cheia de saudades para o seu amor, glorificando-o e glorificando-se. Com Margaret Schilling brilham em "Tardes de Outomno" tres nomes de prestigio: Paul Gregory, que é a paixão desvairada de Margaret; Marion Byron e Tom Patricola. Essas as razões do grande successo para "Tardes de Outomno".

—◻—

"GENTE LEVADA" E "PENA DE TALIÃO" NUM SO' PROGRAMMA NO GLORIA — Os fans já sabem: O Gloria, está exhibindo, num só programma, dois films de larga metragem e de grande projecção: "Gente Levada" e "Pena de Talião". O primeiro é um film para a gente recordar a vida que passou... E' a nossa meninice que se plasma num celluloide, com todos os seus accidentes e toda a sua agitação. O papel principal é vivido pelo garoto-prodigio, Leon Janney, um perfeito artista, de recursos scenicos admiraveis. Sua arte é convincente e a gente fica assombrada ao ver-lhe o desembaraço e a serenidade do seu desempenho impeccavel. O outro film, "Pena de Talião" é um rosario de aventuras no "far-west", que nos revela um galã novo, de sympathia communicativa, John Wayne. E com elle illumina o film de sorrisos bonitos Ruth Hall, uma morenlnha do outro mundo. "Pena de Talião" é uma linda historia que tem encantadores pedaços de amor... Vale a pena sentir a vibração de todas as emoções destes dois magnificos films.

—◻—

O CARNAVAL CARIOCA NO CINEMA FALADO E CANTADO — O Rio assistirá, a partir de hoje, um espectaculo cinematographico até aqui inedito. Alludimos á transplantação do Carnaval carioca para o cinema falado e cantado. Innumeros films haviam sido realizados sobre os delirantes festejos de Momo no Rio. Nenhum, porém, fizera o prodigio de apprehender, além das formas e movimento, os seus dynamismos da folia. Eis por que constituirá, por certo, um legitimo e rumoroso acontecimento a exhibição que hoje se inicia na tela do Eldorado de um maravilhoso celluloide sonoro sobre o Carnaval que passou. E' uma realização cinematographica feita segundo o systema monizotone e que nos apresentará o panorama portentoso das festas carnavalescas, com todos os ruidos, as vozes, as melodias, os sambas. Facil é imaginar a belleza de semelhante espectaculo. E' a cidade revendo-se no seu proprio delirio, na sua propria voz, na sua propria exaltação dyonisiaca. O film apanhou os mais expressivos e electrizantes aspectos das batalhas, bailes, banhos de mar á fantasia e, em summa, de todos os grandes acontecimentos carnavalescos.

# ASSUMPTOS ESPIRITAS

# AMAE...

Seja esta palavra a vossa unica divisa, por hoje e toda a eternidade.

**O mestre**

Estamos na grande recta de chegada da corrida humana. Os corredores são dois: o "*Amor*" e o "*Odio*". Em cada um delles se fundiram as virtudes, ou os vicios collateraes, por isto que os competidores de ordem inferior parecem desapparecidos.

A corrida deverá decidir irremissivelmente sobre o poder dominador do "*Amor*" e do "*Odio*". No primeiro nós distinguimos a resurreição das creaturas, no segundo a continuação e o epilogo da tragedia secular.

O espirito de "Frei Angelo", em uma das noites passadas, definiu magistralmente essa corrida, sob a fórma de duas linhas, uma ascendente e outra descendente. A primeira do Bem, que não tem solução de continuidade através do Infinito; a segunda do Mal, que se abysma nas trévas em contendas e fragmentações, para, todavia, voltar mais tarde á prova fallida.

A palavra de ordem, em tanta mistura de ideal e crueldade, de fé e de cynismo, de elevação e de miseria, é uma só: "*Amae*".

E' a nossa palavra!

Irmãos da nossa geração, que soffrestes e odiastes, que chorastes e vos rebellastes, mas que acabastes por gemer sob o guante de todas as oppressões physicas, moraes e economicas, é chegado o momento de testar o vosso ultimo desejo.

Se a aberração está no vosso programma do "*dente por dente, olho por olho*", só tendes que continuar a prégar o "odio" e agourar que o manto funebre do communismo russo cubra o planeta. Tereis, assim, escripto o ultimo acto da tragedia humana, sepultando a vós mesmos e aos vossos filhos.

Mas se o "amor" de Christo afervorar as vossas almas, deixando-vos entrever a aurora luminosa do anno 2.000, então apague o odio e "Amae".

Apertemos as fileiras e façamos de conta de estar passando entre as zombarias, os assobios, e os ataques da penna e da palavra, de fronte erguida e olhos no céo, entoando um hymno ao Senhor. Nem vos impressionem os anathemas religiosos, os qualificativos das cathedras, as publicações "ad personam" pela mão de sicarios irresponsaveis.

"*Amae*".

E se até hontem perdoastes unicamente aos ignorantes, aos infelizes e ás Magdalenas, como inconscientes dos proprios actos, chegou a hora de ampliardes o vosso amplexo, abraçando tambem os "*peores malvados*" de entre os homens, tanto do alto como do baixo.

Sejamos logicos.

Trocando odio por odio, o quociente será unicamente "odio" *até á destruição dos contendentes*. Mas nós desejamos rectificar a Humanidade, fazendo do odio apenas o adubo para o Bem. De uma outra vez vos disse que a majestosa flôr de "lotus", tão venerada no Oriente, tem as suas profundas raizes nos charcos onde impera a malaria, e o zumbido dos insectos é canto de morte.

Não é isto um indice que o Bem nasce do Mal?

"*Amae*".

Eu vos proponho, irmãos, que a missão do Bem seja estendida em todo o logar que o Mal haja semeado e confundido protagonistas e victimas.

Em logar do louco prazer do "*carnaval*", principalmente nos ultimos dias de tripudio, colloquemos a piedade para quantos soffrem. Entremos nos carceres, nos hospitaes, nos manicomios, nos logares de miserias, deshonras e soffrimentos e enxuguemos uma lagrima, confortemos um infeliz, offereçamos o superfluo, abracemos e beijemos a desventura sem distincção de raças, de nacionalidade, de religião.

"*Amae*".

Quantos de vós, Brasileiros, que lestes com viva complacencia os cantos de Stecchetti, tomado como cultor de odios e de paixões, quando era simplesmente um poeta, esquecestes os seus ultimos e melancolicos ao "*carnaval jucundo*"... Oh! tornae a ler hoje aquelles versos plangentes, meu irmão Brasileiro, e chorae uma só vez com o poeta, que não está mais com as fantasias e as suas realidades, porque já passou para onde todos passaremos...

Somos, nestes dias de "*orgia convencional*", os sacerdotes, os enfermeiros, os confortadores dos que desfallecem por privação de liberdade, de familia, ou por males physicos e abandono social.

Mas façamos mais, approximemo-nos dos nossos inimigos, por crueis que tenham sido no intoxicar-nos o espirito e o pão, a vida intima e publica. Estendamo-lhes os braços, sussurrando-lhes no ouvido a grande palavra: "*Amor*".

E que ninguem torne publico esse acto puramente christão, antes, divino, pelo qual poderemos, principalmente, considerarmo-nos irmãos de Jesus, e seus discipulos.

O que vale prégar todos os dias os seus ensinamentos, discutir a sua essencia espiritual, a sua origem, e a sua "*meta*", se não o imitamos nem numa centesima parte de sua grande missão? — Meus amigos, a jornada de Christo será proclamada quando a humanidade, sem precisar de religiões e cultos, mas crente no sacrificio do Redemptor, houver estatuido a lei universal do "*Amor*", na qual está implantada a do perdão.

E então os vinte seculos de prégação evangelica, os templos, as lithurgias, as funcções sagradas, as proprias vozes dos sinos, os monumentos, parecerão apenas lembranças de uma edade esteril e insincera para a consciencia das creaturas. Pois que contra esses vinte seculos de barbarismo requintado, de mentiras de toda a sorte, a Historia terá sempre aberto o livro das vergonhas e das miserias humanas, perpetradas em nome de Christo!...

Mas o nosso Christo não é aquelle impalpavel e irreconhecivel, ou ornado de pedras e luzes nos altares, ou tido como um mytho sempre indefinivel, sentimol-O em nós como Guia no caminho da nossa evolução, fogo purificador das nossas almas, seja subindo o Golgotha, ou descendo na materia impura.

D'Elle queremos sentir unicamente o "*Amor*", o grande magneto que rege o universo.

Jesus gotejou esse amor, antes, "*paixão*", até o ultimo globulo vermelho e ao extremo respiro de sua reincarnação.

Irmãos, em nome de toda essa "*paixão*", "*Amae*"!...

**Mariano RANGO D'ARAGONA**

## Um malandro preso

Uma turma de investigadores, quando, na terça feira percorria a zona do Mangue, prendeu o ladrão Sylvio Fernandes, mais conhecido por "Brancura" de 29 annos, morador á rua de Sant'Anna, 153.

O conhecido malandro, que estava armado de navalha, foi levado á delegacia do 9º districto, e ahi autuado pelo commissario Vicente Martins, de dia, em flagrante, por uso de arma.

# *SEM FIO*

## CLARITA GONZALEZ

Em companhia do speaker Bento Gonçalves, deu-nos hontem o prazer de sua visita a artista Clarita Gonzalez.

Clarita Gonzalez é interprete de tangos, fox-trots e valsas.

Iniciou a carreira artistica em sua terra natal, Buenos Aires, e depois se transferiu para o Rio Grande do Sul, onde permaneceu dois annos, alcançando sempre successo em suas apresentações. Chegou a esta capital ha poucos dias e vae firmar contratos para gravações de discos e irradiações, com as melhores sociedades do genero.

## AS IRRADIAÇÕES DE HOJE

### Radio Club
(Onda de 320 metros)

Das 7,45 ás 8,15 — Gymnastica pela professora Polly Wetti com o concurso da pianista Vera de Oliveira.

Das 8,15 ás 9 — Radio Jornal do Radio Club.

De 1 ás 2 — Programma de discos variados.

Das 4 ás 5 — Programma de discos seleccionados.

Das 7 ás 9—Programma de discos variados.

Das 9 ás 9,15 — Serviço de Publicidade da Imprensa Nacional.

Das 9,15 em deante — Programma de musicas populares com o concurso do conjunto regional da Guarda Velha, composta de Pixinguinha, Tutti, Donga, João da Bahiana, Oswaldo Vianna, India Morena e outros.

—

*Leopoldo Fróes e o radio theatro de PRAB* — Passa hoje o 1º anniversario da morte de Leopoldo Fróes. Em outro paiz, um artista da projecção nacional do nosso inesquecivel Fróes, teria, na data de hoje, a consagração unanime de seus patricios. Entre nós, a data se celebrará provincianamente com uma visita ao cemiterio e missa na sua cidade natal. E' pouco, quasi nada para quem tanto fez pelo theatro de sua terra. O radio theatro de PRAB convida, pois, para uma reunião hoje, ás 5 horas da tarde no studio, os amigos, collegas e admiradores de Leopoldo Fróes, com o fim de se discutir e approvar o projecto do escriptor Ruy Castro, concernente a um monumento que perpetue a saudade do Brasil, pelo seu maior artista contemporaneo. Independente de tal reunião sexta-feira proxima, das 9 ás 9,15 da noite, será irradiada a scena final de "Mimosa". Para maior brilho da irradiação foram convidados os artistas que fizeram a peça ao lado de Leopoldo Fróes.

### Radio Sociedade
(Onda de 400 metros)

A's 8,30 — Hora certa. Jornal da manhã. Noticias e commentarios. Ephemerides Brasileiras do Barão do Rio Branco.

A's 12 — Hora certa. Jornal de meio-dia; Supplemento musical.

A's 5 — Hora certa. Jornal da tarde. Quarto de hora infantil por Tia Beatriz. Supplemento musical.

A's 6 — Previsão do tempo. Discos variados.

A's 7 — Hora certa. Jornal da noite. Supplemento musical.

A's 7,30 — Programma variado.

A's 8 — Arte culinaria.

A's 8,30 — Programma variado.

A's 9 — Quarto de hora de Maria Eugenia Celso.

A's 9,15 — Notas de sciencia, arte e literatura.

Programma de canções no studio da Radio Sociedade com o concurso da sra. Vera Cruz, Alda Verona, Henrique Guimarães (canto), Romeu Ghipsmann (violino) e Mario de Azevedo (piano).

### Radio Educadora
(Onda de 350 metros)

Das 2 ás 3 — Discos.

Das 6 ás 7 — Discos.

Das 7,45 ás 9 — Discos.

Das 9 em deante — Transmissão de um programma organizado pelo tenor Oscar Gonçalves, tomando parte elementos de valor artistico, sendo o pianista o professor Radamés Gnatalli.

### Radio Guanabara
(Onda de 240 metros)

Das 12 á 1,30 — Transmissão de canções e musicas populares, em discos.

Das 8 ás 9 — Previsões do tempo, canções e musicas em discos.

Das 9 em deante — Canto e musicas em discos.

### Mayrink Veiga
(Onda de 260 metros)

Das 3 ás 4 — Discos.

Das 7 ás 9 — Discos variados.

Das 9 em deante — Discos seleccionados.

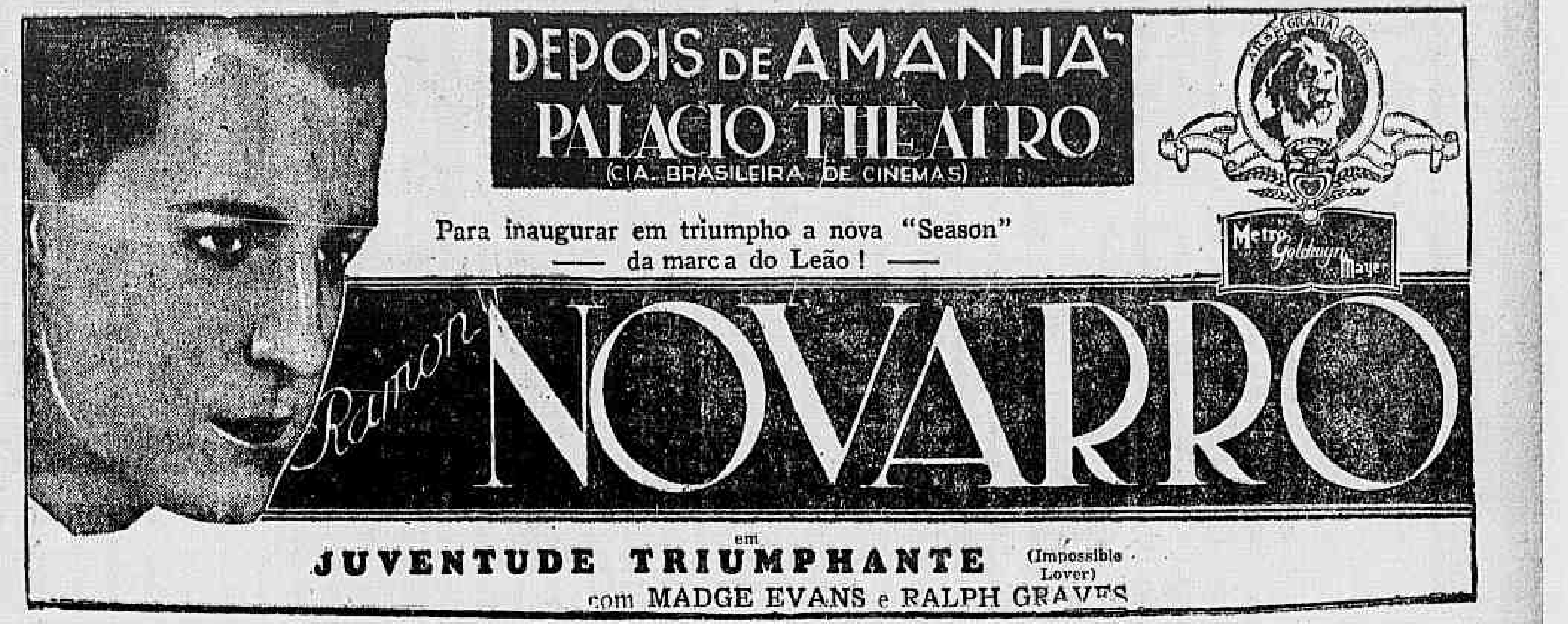

DEPOIS DE AMANHÃ
PALACIO THEATRO
(CIA. BRASILEIRA DE CINEMAS)
Para inaugurar em triumpho a nova "Season" — da marca do Leão! —
Ramon NOVARRO
em
JUVENTUDE TRIUMPHANTE (Impossible Lover)
com MADGE EVANS e RALPH GRAVES

## O enthusiasmo eleitoral de uma octogenaria paulista

*S. Paulo*, 1 (União) — Communicam de Franca, neste Estado, que D. Anna Carolina de Lima, apesar dos seus 83 annos de edade e de estar atacada de paralysia parcial, compareceu, com sacrificio, ao Posto de Alistamento da Liga Eleitoral Catholica, ali requerendo a sua inscripção.

Os jornaes apontam esse facto como um novo exemplo de civismo da mulher paulista.

## CAPOTOU UM CAMINHÃO DO 5º BATALHÃO DE ENGENHARIA

### Official e soldados feridos

*Curityba*, 28 (União) — Um caminhão do 5º Batalhão de Engenharia, no qual viajavam um tenente e varios soldados, ao desviar de uma carroça, caiu em uma valeta, capotando. Varias praças ficaram feridas, inclusive o soldado Mario Loruss, que teve as costellas partidas.

## Um magistrado gaucho insurge-se contra a sua remoção

*Porto Alegre*, 28 (União) — O Superior Tribunal de Justiça não tomou conhecimento do pedido de "habeas corpus" impetrado pelo juiz de Santa Victoria, que foi transferido, por acto o dinterventor Flores da Cunha, para a comarca de Cangussu'. O referido magistrado não se conformava com a sua remoção e dahi o seu appello para o Superior Tribunal de Justiça.

## O sargento promovia desordem no Mangue

O sargento do Exercito Demetrio Masson Jacques, terça feira, á noite, animado com os folguedos carnavalescos, resolveu despedir-se de Momo, promovendo desordem.

Bastante alcoolisado, á rua Benedicto Hyppolito, nº 192, invadiu o quarto de Enedina Siqueira, tudo quebrando, depredando.

Saindo depois, semi-nú, dirigiu-se á rua Carmo Netto, onde, vendo um grupo de praças do Regimento Naval, começou a provocal-as.

Attrahida pelo ajuntamento, chegou ao local no momento opportuno de impedir um conflicto, a escolta do sargento Guerreiro, do Exercito, que effectuou a prisão do seu turbulento collega, levando-o delegacia do 9º districto.

O commissario Vicente Martins, de dia, autuou e o fez seguir depois escoltado, para sua unidade.

## Será lido festivamente o programma do Partido Nacionalista de S. Paulo

*S. Paulo*, 1 (União) — O Partido Nacionalista distribuiu alguns milhares de convites para a ceremonia do proximo dia 4, no Theatro Municipal, quando deverá ser lido o manifesto do mesmo partido ao povo paulista.

## Accommettido de mal subito, falleceu na via publica

O octogenario Nicolino Romanelli, de nacionalidade italiana, capitalista e proprietario, morador á rua Aristides Lobo nº 150, terça-feira, á noite viajava num bonde, quando o vehiculo ao chegar ao Largo do Catumby foi accommettido de mal subito.

Saltando do bonde, auxiliado por varios passageiros, pouco depois fallecia.

Quando a Assistencia chegou ao local, já Nicolino era cadaver.

O commissario Vicente Martins, de dia ao 9º districto policial esteve no local, tomando conhecimento do facto.

O corpo foi removido para o Necroterio do Hospital Hahnemanniano, afim de ser necropsiado.

## O REGIMEN DAS OITO HORAS DE TRABALHO NO MERCADO MUNICIPAL DA PRAÇA QUINZE

### Uma reunião da classe na séde da U. E. C.

Para prestar contas da sua interferencia junto ás autoridades municipaes, no sentido de ser modificado o horario do funccionamento das casas commerciaes localisadas no Mercado Municipal da Praça 15, a directoria da União dos Empregados do Commercio realisará hoje, dia 2, uma reunião em sua séde social, especialmente destinada aos auxiliares dos mesmos estabelecimentos.

Essa reunião terá inicio ás 6 1|2 horas. Por essa occasião, os empregados nos estabelecimentos existentes naquelle mercado serão scientificados da nova victoria obtida pela União dos Empregados do Commercio, aliás de accordo com as leis que estabeleceram o regimen das oito horas de trabalho.

Sobre o assumpto, o mesmo syndicato dirigiu o seguinte boletim aos interessados:

"Os empregados das casas commerciaes localisadas no Mercado Municipal da Praça 15 são convidados a tomar parte na reunião da mesma classe, a ser realisada na séde social deste syndicato, hoje ás 6 1|2 horas."

OBSEQUIO
3
SEGREDOS
O numero exacto da sua sorte para ganhar na loteria, como prova de que posso indicar por meio dos meus estudos sidereos, "A Chave dos Jogos" para triumphar em todos os jogos Loterias, Baralhos, Rifas, Carreiras, etcetera. O livro "Mensageiro da Dita" para triumphar em Amores, Empregos e Negocios, conseguindo ademais qualquer desejo. Para estes 3 segredos enviando o dia do nascimento, endereço e 600 reis em sellos. NILA MARA, calle Rincón 1211, Buenos Aires (Rep. Argentina).
(53793)

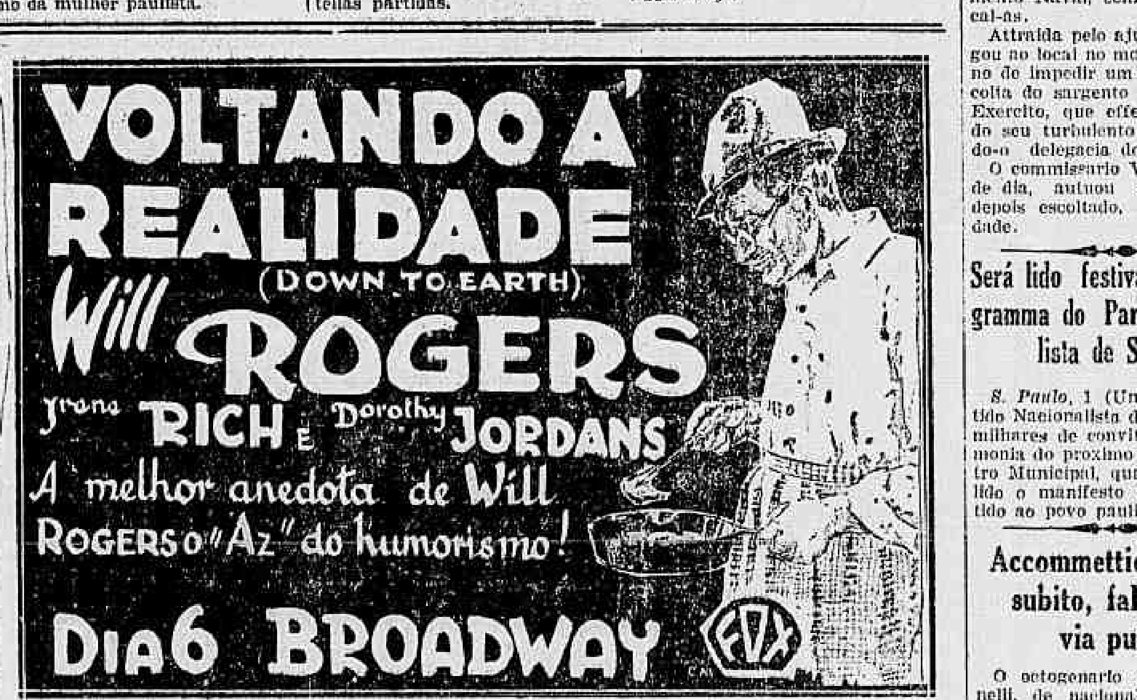

VOLTANDO A' REALIDADE
(DOWN TO EARTH)
Will ROGERS
Irene RICH e Dorothy JORDANS
A melhor anedota de Will ROGERS o "Az" do humorismo!
DIA 6 BROADWAY

# ACADEMIAS & ESCOLAS

### INTERNATO DO COLLEGIO PEDRO II

**Pagamento de taxas de inscripção de exames de 2ª época**

Na thesouraria do Collegio Pedro II, á rua Marechal Floriano Peixoto, 68, acham-se á disposição dos interessados as guias de pagamentos de taxas de inscripção de exames de 2ª época.

O praso para o referido pagamento expirará amanhã.

Não será admittido á exame o alumno que não effectuar esse pagamento.

### FACULDADE FLUMINENSE DE MEDICINA

Hoje, ás 9 horas da noite, no Amphitheatro da Faculdade, fará aula inaugural de abertura dos cursos o professor dr. Francisco Cassiano Gomes.

### INSTITUTO JURUENA

A secretaria do Instituto Juruena communica aos paes de alumnos e a todos os interessados, por nosso intermedio que a reabertura das aulas terá logar no dia 15 do corrente e não a 6 como havia sido annunciado, em virtude de não terem sido ultimadas as obras que estão sendo executadas neste estabelecimento de ensino.

Avisa outrosim, que o praso para matriculas e transferencias termina improrogavelmente a 15 do corrente.

### ESCOLA DE APPLICAÇÃO DO SERVIÇO DE SAUDE DO EXERCITO

Estão chamados os candidatos medicos á matricula no curso de formação de officiaes para o quadro medico do Exercito, a realizar-se, hoje, dia 2, ás 12 horas, nesta Escola.

Turma effectiva (exame oral) — Drs. Moacyr Dias, José Maria de Araujo Saraiva, Adhemar Bandeira e Godofredo da Costa Freitas.

Turma supplementar: drs. Tito Ascoli de Oliva Maia, Nelson Bandeira de Mello, João Ellent e Emmanuel Pedrosa.

### ESCOLA NORMAL DE ARTES E OFFICIOS WENCESLAU BRAZ

**Inscripção para exames de admissão**

Encerram-se hoje, definitivamente, as inscripções para exame de admissão á matricula nessa Escola. Condições: edade minima 12 anno completos; 2 photographias mignons. E' indispensavel a presença do candidato e de um responsavel no acto de inscripção.

Os exames terão inicio no dia 7 do corrente, ás 12 horas, pela prova de portuguez. Todos os candidatos são obrigados a trazer caneta e penna e estarem na Escola ás 11 1|2 horas.

## Um menor ao saltar do trem, teve o pé esquerdo esmagado

Em Senador Camará um menino de 11 annos ao saltar do trem SS47, teve o pé esquerdo esmagado. O agente da estação entregou o caso á policia do 25º districto, tendo scientificado do facto a Central do Brasil.

O menor foi soccorrido pela Assistencia e internado no Prompto Soccorro.

Gymnasio Pio Americano
Director Technico — Prof. Dr. CANDIDO JUCA' (filho)
INTERNATO e SEMI-INTERNATO PARA RAPAZES. — EXTERNATO PARA AMBOS OS SEXOS — ESTÃO FUNCCIONANDO TODOS OS CURSOS
Matriculas abertas até 14 de Março — Preços Modicos
Optimo corpo Docente - Optimas installações
RUA TEIXEIRA JUNIOR 48 (São Januario) — 8-1041
(52511)

CURSO ESPECIAL
PARA MAIORES DE 18 ANNOS
Estão abertas, no CURSO FREYCINET, as matriculas para admissão á 4.ª série, aulas diurnas e nocturnas e para a 4.ª série, aulas nocturnas.
Rua do Ouvidor n.º 173 — 1.º andar.
(53721)

## O MENINO CAIU DO BONDE

### E foi morto pelo omnibus

Terça feira, á tarde, occorreu na rua Bella de S. João, horrivel desastre, que profundamente emocionou quantos o assistiram.

Naquella rua, dum bonde da mesma denominação, um menino, ao tomal-o, do lado contra-mão, caiu ao solo.

Passava por alli, então em grande velocidade, para passar á frente do bonde, o omnibus nº 173, da Auto Viação Progresso, que colheu o menino, passando por sobre seu corpo, causando-lhe morte instantanea.

A victima chamava-se Walter, de 11 annos de edade, era filho de Arnaldo Barbosa Lima, residente á rua José Clemente, 130.

As autoridades do 10º districto policial, scientificadas do facto, estiveram no local, representadas pelo commissario de dia, que providenciou para a remoção do cadaver para o Necroterio do Instituto Medico Legal.

## As mulheres paulistas intensificam o alistamento eleitoral

*S. Paulo*, 1 (União) — Communicam de Soccorro, neste Estado, que foi ali organisada uma grande commissão de senhoras e senhorinhas que tratará de promover o alistamento eleitoral, sem compromisso partidario.

## O AUTO CHOCOU-SE COM A CARROÇA

### Tres passageiros feridos

Na madrugada de hontem, o auto nº 16145 corria em grande velocidade pela estrada Marechal Rangel, conduzindo varios passageiros, quando, na esquina da estrada Monsenhor Felix precipitou-se sobre a carroça nº 215, da Limpeza Publica.

Com o choque, ficaram feridos com contusões e escoriações em varias partes do corpo, os seguintes passageiros do auto:

Risoleta Pereira da Cruz, de 19 annos, moradora á rua Antonio Saraiva nº 257;

Paulina Barbosa de Oliveira, de 30 annos, residente á rua Pescador Joseno nº 20; e Justino Joaquim Maia, de 28 annos, empregado no commercio e morador á rua Ferreira de Araujo.

A Assistencia do Meyer medicou os tres feridos.

O commissario Magalhães Couto, do 23º districto, tomou conhecimento do facto.

## Falleceu repentinamente

Ante-hontem, durante o dia, á rua Augusto Severo, nº 50, onde residia por favor, falleceu a domestica Julia Otero, de 68 annos de idade.

Tendo conhecimento do facto, o commissario Figueredo Rocha, do 6º districto policial, fez remover o cadaver para o Necroterio do Hospital Hahnemanniano.

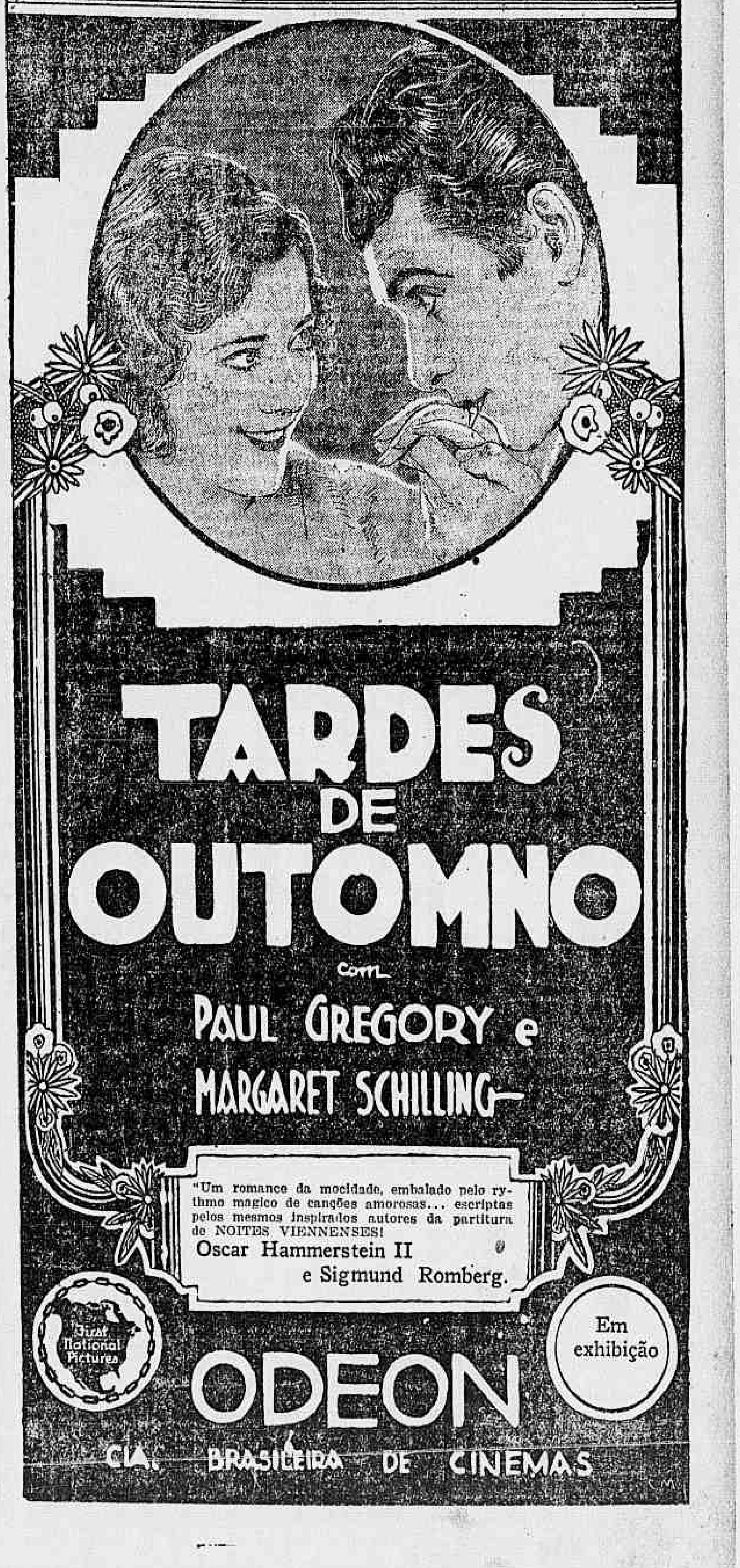

TARDES DE OUTOMNO
com
PAUL GREGORY e MARGARET SCHILLING
"Um romance da mocidade, embalado pelo rythmo magico de canções amorosas... escriptas pelos mesmos inspirados autores da partitura de NOITES VIENNENSES!
Oscar Hammerstein II e Sigmund Romberg.
Em exhibição
ODEON
CIA. BRASILEIRA DE CINEMAS

A Canção do Deserto
"The Desert Song"
First National Pictures
John Boles
No Gloria
EM EXHIBIÇÃO
E tão forte como o SOL do deserto, era o poder do seu braço... E mysterio tão grande como o daquellas noites era o da sua verdadeira identidade, que a ninguem fôra dado descobrir!
Porem ella o amava, sob o martyrio do sol abrazador ou sob a ternura do brilho das estrellas.

# Correio Sportivo

## FOOTBALL

## A ESMAGADORA VICTORIA DA CAUSA DO AMADORISMO

### A REPERCUSSÃO NESTA CAPITAL E EM SÃO PAULO — UMA "PACHOUCHADA" DE ESPIRITO — O ANNIVERSARIO DA AMEA — COMO SE MANOBRA COM O NOME DO PRESIDENTE DA C. B. D.

Continua a ter a maior repercussão em todos os centros sportivos desta capital e de São Paulo, a esmagadora victoria da causa do amadorismo, consolidada definitivamente depois da medida logica e moral, ha muito esperada, que foi a eliminação dos quatro clubs — Bangú, Fluminense America e Vasco da Gama — que pretendiam destruir a Associação Metropolitana de Sports Athleticos, dirigente suprema do football no Rio de Janeiro.

Essa acertada medida veiu pôr termo, de vez, ás fanfarronadas dos cavalheiros que, tendo exercido durante annos e annos uma verdadeira dictadura dentro daquella entidade, passaram a achal-a *desmoralisada* e *inutil*, desde o dia em que perderam alli as posições de mando. Antes da eliminação, só alardeavam forças e victorias, *moralisação* em todos os sentidos e uma temporada fantastica de football internacional, em que deveriam tomar parte, entre outros teams, os seleccionados da Republica de Andorra e da ilha de Madagascar.

A Amea agiu em caracterisada legitima defesa. Tragou, antes de ser tragada. Desde o inicio da campanha, ficou patente que o objectivo principal e talvez *unico* dos profissionalistas fundadores da Liga Carioca, era destruir, anniquilar aquella entidade. Rompidas as hostilidades, afastadas todas as possibilidades de um accordo, em face da intransigencia dos fundadores da nova Liga, não cabia, aos que ficaram na Amea e com a Amea, fieis aos seus principios, prestigiando-a em todas as formas, senão o recurso que acabam de usar.

Admittir a situação *sui generis* em que queriam permanecer os quatro desprestigiadores da Amea e fundadores da Liga de Profissionaes, é que não é, sob qualquer pretexto, possivel. Aberra da logica, aberra da moral, o simples pensamento de que esses quatro clubs eliminados pudessem continuar dentro da entidade que publica e ostensivamente repudiaram e hostilisavam, servindo-se de prerogativas que não podiam mais exercer, a menos que se invertesse o senso das coisas, da moral, da dignidade e da decencia humanas.

Admira, pois, que o articulista que se esconde com o pseudonymo de "Justo Severo", ainda procure argumentos para condemnar a medida a que a Amea foi obrigada a recorrer, antes que os quatro fundadores da Liga Carioca, que formavam a maioria do Conselho de Fundadores da entidade que tentaram atirar ás sargetas, acabassem a obra premeditada de sua destruição summaria, para satisfação de seus odios violentos, gerados pelo mais caracteristico despeito que os nossos annaes sportivos registram.

Lançaram-se á aventura do profissionalismo, certos da victoria. Não pediram opiniões. Os dois clubs possuidores de stadiums, resolveram fazer o profissionalismo, e porque elles queriam o profissionalismo, todos deviam curvar as cabeças. Fiados na omnipotencia que ostentam mas que de facto não possuem, guiados pelos plutocratas que os dirigem e que estão habituados a conseguir tudo que se acha ao alcance de suas bolsas, cuidaram que os seus caprichos seriam obedecidos, que suas imposições seriam acatadas com a mesma facilidade. Imaginaram, assim, que facilmente destruiriam a Amea, para depois, fundando nova entidade, tomarem de novo o bastão de mando do football carioca, que não se conformam de ter perdido.

A verdade é essa. E para não voltar mais á apreciação desses factos que hoje já pertencem ao passado, só nos resta reaffirmar, mais uma vez, que a permanencia do Bangú, do Vasco da Gama, do America e do Fluminense na Liga Carioca e na Amea, simultaneamente, ao mesmo tempo, só póde ser concebida e admittida por cerebros sem logica.

---

A eliminação dos quatro renegadores da Amea causou, em São Paulo, a maior sensação. E já alli se encara a situação do football carioca com maior fidelidade. Aos poucos, os paulistas estão se convencendo de que foram illudidos em sua bôa fé, pelas noticias falsas sobre os acontecimentos que daqui eram transmittidas para o grande e vizinho Estado pelos interessados. Usando de processos condemnaveis e escusos, os defensores do profissionalismo e da *moralisação* barata tinham conseguido fazer, em certos meios sportivos de São Paulo, ambiente favoravel. Alli se chegou a pensar que a facção mais forte do football carioca estava com os senhores da *moralisação*.

Aos poucos, á proporção que os factos se desenrolam, a intelligencia e a sagacidade dos paulistas vão comprehendendo as coisas como effectivamente ellas são. Podemos mesmo affirmar, que o compromisso — o simples compromisso — que alguns clubs de São Paulo haviam tomado, por bôa fé, com a Liga Carioca, já não é objecto, sequer, de cogitação. Na capital paulista, depois da eliminação dos quatro ex-fundadores da Amea, já foi percebido que a Liga Carioca está completamente isolada. Os dirigentes da Apea já estão ao par da verdadeira situação carioca. Assim, em São Paulo só se fará profissionalismo dentro da Apea, o que no momento, deante das circumstancias, é inteiramente impossivel. Profissionalismo fóra de sua entidade maxima, poderosa e prestigiada como está, isto é, aventura egual á que se lançaram, com amargas consequencias, os quatro profissionalistas cariocas, é coisa que alli se não concebe, por impraticavel.

Os emissarios do profissionalismo, quando foram a São Paulo, entre as promessas irrealizaveis que fizeram, garantiram a filiação da Liga Carioca á C. B. D., embora soubessem que essa filiação é impossivel, em face das leis clarissimas da Fifa, emquanto existir a Amea. Promettendo essa filiação, serviram-se á vontade do nome respeitado do dr. Renato Pacheco, presidente da C. B. D. Para elles — emissarios — esse illustre sportmann não passava de um *soldado do partido*, porque, entre outras amarras, era redactor do jornal de que é um dos proprietarios o sr. Oscar Costa, empreiteiro-mór da lograda aventura. Dess'arte, o dr. Renato Pacheco havia de se deixar manobrar... Até a celebre photographia apanhada na gare Pedro II, quando partiram para São Paulo os emissarios do profissionalismo e na qual se vê o dr. Renato Pacheco, foi utilisada em São Paulo para fazer crêr aos proceres paulistas, a solidariedade que o presidente da C. B. D., que alli comparecera como amigo de um dos viajantes, emprestava ao profissionalismo. Aliás, em entrevista publicada nesta capital por um vespertino, já se allegou que o dr. Renato Pacheco era empregado do referido jornal. No mesmo vespertino, já se editaram, ha poucos dias, declarações inexistentes do dr. Renato Pacheco sobre a questão, declarações essas que o proprio presidente da C. B. D., em pessôa, desmentiu, procurando para esse fim a sua redacção. Entretanto, as declarações inexistentes foram publicadas em São Paulo, transmittidas pelas agencias telegraphicas. Mas sobre o desmentido, que foi publicado no dia seguinte, pelo citado vespertino, nem uma palavra...

Esses processos escusos falharam. Mais uma vez a verdade triumphou e ha de triumphar definitivamente, dentro de poucos dias. Em São Paulo já ninguem se deixa illudir, porque a bôa fé está esgotada. Antes assim...

"PACHUCHADA" DE ESPIRITO

Os lançadores do profissionalismo, que antes só trombeteavam grandezas, forças, adhesões e victorias, passaram, desde que foram eliminados da Amea, a *gozar*, a dar *risadas* e a achar tudo uma *"pachuchada"*...

Por falar em *"pachuchada"*: o mundo sportivo está se divertindo á grande, com uma nota apparecida domingo ultimo — primeiro dia de Carnaval — na secção humoristica de um jornal de propriedade do principal manejador dos cordõesinhos do fracassado regimen. A nota é a seguinte:

"O presidente do Conselho de Fundadores da A. M. E. A., convoca para o dia 4 de março p. f., ás 13 horas, na séde da A. M. E. A., os srs. membros do Conselho de Fundadores para, em sessão extraordinaria deliberarem sobre a seguinte ordem do dia:

a) — Recursos "ex-officio", da Commissão Executiva que commetteu ao presidente da mesma commissão competencia para convocar, extraordinariamente, a assembléa geral que se realizou a 24 do corrente;

b) — Resolução a tomar pelo mesmo Conselho em face do funccionamento e das deliberações illegaes da mesma assembléa;

c) — Deliberar sobre o pedido a C. B. D., da desfiliação da A. M. E. A.;

d) — Interesses geraes.

Essa convocação deixa de ser publicada no boletim da A. M. E. A., em virtude de se ter recusado o orgão competente dessa entidade em acceital-a.

Por egual, e com fundado receio de que sejam creados obstaculos á reunião dentro do edificio da A. M. E. A., e caso isso se verifique, a reunião terá logar no mesmo dia ás 14 horas, na séde do Fluminense F. C., á rua Alvaro Chaves n. 41.

Rio, 25 de fevereiro de 1933. — *Pedro da Cunha*, presidente do Conselho de Fundadores".

Chamamos a attenção para o nome acatado do signatario da *convocação*. Trata-se de um medico illustre. Mas a enfermidade dos convocantes, como fica patenteado com a nota, acima, não é propriamente de natureza clinica. Ora, o dr. Pedro da Cunha exerce sómente clinica. Por certo, depois de sua visita, aquelle facultativo appellará para a *convocação* de um especialista para tratar dos enfermos, devendo ser escolhido, para esse fim, algum psychiatra de fama..

Positivamente, os "moralisadores", ainda não sentiram que estão dentro do ridiculo...

SEMPRE AS MENTIRAS...

Para desmentir as inverdades que lançam diariamente no *mercado* os defensores do derrotado profissionalismo, teriamos que abrir, em cada edição, espaço especial. Por hoje, nos limitaremos a contestar as principaes.

Assim, podemos affirmar que a commissão dos clubs profissionalistas de São Paulo — e não da Apea — composta dos srs. Dante Delmanto, Luiz de Barros e Toledo Piza, não virá mais ao Rio, como ainda hontem foi noticiado. Essa commissão não chegará hoje nem tão cedo... E isso porque, não podendo a Liga Carioca obter filiação á C. B. D., e estando frustrados os planos preconcebidos de destruição da Amea, não interessa mais a Liga Carioca aos paulistas, que só farão profissionalismo dentro da Apea. Ora, a Apea não póde ter relações com entidades que não estejam filiadas á C. B. D.

Tambem não é exacto que os seis clubs de São Paulo que firmaram com os emissarios da Liga Carioca e sob a responsabilidade pessoal de seus representantes, um compromisso que hoje não pode mais subsistir, por impraticavel, hajam *resolvido implantar* o profissionalimo naquella capital. Em São Paulo, quem *resolve* as coisas é a Apea, e essa prestigiosa e forte entidade nada resolveu... A' propalada reunião de sabbado ultimo, em São Paulo, não compareceram os seis clubs referidos. Apenas estiveram presentes o São Bento e o São Paulo A. Club, os dois *leaders* do profissionalismo paulista.

O sr. Ennio Alves, que telegraphou a patranha, é muito conhecido no Rio e em São Paulo.

A SITUAÇÃO DOS AMADORES PERTENCENTES AOS QUATRO CLUBS ELIMINADOS

A Amea distribuiu, hontem, a seguinte nota:

"A presidencia da Associação Metropolitana de Sports Athleticos, por meio desta, leva ao conhecimento dos interessados, que tendo sido recentemente desligados desta Associação, os clubs America, Bangú, Fluminense e Vasco da Gama, os amadores que tinham inscripção pelos mesmos, poderão livremente inscrever-se por qualquer club filiado, sem estar sujeitos a transferencia nem estagio nos segundos quadros, de accordo com o disposto no artigo 53 da lei de organização interna, que diz: "As inscripções feitas pelos amadores, em favor dos clubs eliminados ou desligados, ficarão sem nenhum effeito, em virtude da eliminação ou desligamento, sendo facultado a taes amadores fazer novas inscripções livremente".

Está ahi o que foram arranjar os quatro clubs que até poucos dias atraz estavam tão victoriosos, tão forte e tão não se sabe o que..

O ANNIVERSARIO DA AMEA

Commemorou-se hontem o nono anniversario da Associação Metropolitana de Sports Athleticos, dirigente suprema dos sports terrestres no Districto Federal.

A auspiciosa data foi solennemente festejada, na séde da Amea, com a presença de toda a sua directoria, dos presidentes e representantes de todos os clubs á mesma filiados, sportmen e jornalistas.

O dr. Rivadavia Corrêa Meyer, presidente da Amea, abrindo a sessão, fez em rapidas palavras um historico da prestigiosa instituição. Exaltou-lhe os feitos, a organização impeccavel, o brilho dos certamens sportivos pela mesma dirigidos, os beneficios que ella vem prestando ao sport brasileiro e ao desenvolvimento da raça, por meio da propagação da cultura physica sem mesquinhos intuitos mercantis, factores esses que muito contribuiram para as já famosas e bagnificas victorias conquistadas pelo football, este anno, em Montevidéo, em que foram derrotados os profissionaes uruguayos, campeões do mundo, pelo team carioca de amadores.

Em seguida, usaram da palavra, o dr. Jansen Muller, presidente do Andarahy, A. Club e Gelmirez de Mello, presidente do Olaria. Ambos os oradores, com phrases felizes e eloquentes, exaltaram a entidade a que pertencem os seus clubs e a figura do dr. Rivadavia Corrêa Meyer, presidente da Amea, que com tanta firmeza, habilidade, intelligencia e serenidade tem sabido defender essa benemerita instituição dos assaltos contra a mesma tentados, mas inteiramente frustrados. Por fim, agradecendo as saudações que foram erguidas á imprensa, alli representada, falou o nosso collega de "O Globo", sr. Carlos Gonçalves, que levantou a sua taça pela crescente prosperidade da Amea e pelo seu futuro, que espera ser tão brilhante quanto o seu passado, para o bem do sport brasileiro. Encerrando os discursos, usou da palavra o dr. Oliveira Santos, do Flamengo, que foi muito applaudido.

Servidas aos presentes taças de champagne, foi suspensa, logo depois, a solennidade.

REUNIU-SE HONTEM O CONSELHO DE FUNDADORES DA AMEA

Reuniu-se, hontem, ás 4 horas da tarde, na séde da Amea, o Conselho de Fundadores dessa entidade, sob a presidencia do dr. Rivadavia Corrêa Meyer, presidente da Commissão Executiva, e com a presença dos fundadores Botafogo, Flamengo e São Christovam, representados respectivamente pelo commandante Viveiros de Castro, dr. José Padilha e dr. Galtzer.

Approvada a decisão da Commissão Executiva que conferiu ao seu presidente os poderes necessarios para convocar a ultima assembléa geral, na qual foram desligados os ex-fundadores que fundaram outra Liga, contra disposições basicas dos estatutos, procedeu-se á eleição do novo presidente do Conselho de Fundadores, em vista de ter perdido automaticamente o mandato, o ex-presidente dr. Pedro da Cunha.

A urna accusou a eleição, por unanimidade, do dr. José de Oliveira Santos, vice-presidente do C. de R. Flamengo, que estando presente, assumiu immediatamente e sob vibrantes applausos, o seu cargo e a presidencia dos trabalhos. Depois de agradecer a sua eleição e não havendo outros assumptos a tratar na ordem do dia, foi, em seguida, levantada a sessão.

A escolha do dr. Oliveira Santos para esse importante cargo, que aliás já exerceu com brilho excepcional, justiça e dignidade, causou a melhor impressão em todos os circulos sportivos da capital. Por isso mesmo, o integro procer rubro-negro foi muito felicitado.

Foi convocada nova reunião do Conselho de Fundadores, para sabbado proximo, á 1 hora da tarde, na séde da Amea. Nessa reunião serão tomadas importantes deliberações, devendo ser procedida á eleição dos novos membros do Conselho de Julgamentos.

## O profissionalismo em São Paulo

### IV

### Antecedentes que bem definem os homens... e as acções..

Fevereiro, 933.

O profissionalismo vae perdendo terreno dia a dia, nos meios sportivos de São Paulo. E, sem São Paulo, o Rio não poderá implantar e nem manter esse commercio sportivo.

O remedio, afinal, para esta situação de incertezas e de duvidas a ensombrar o football paulista, só é um, a nosso vêr: o recúo inevitavel dos negocistas e a manutenção do "statu quo" creado com a regulamentação apenas sobre a ajuda de custo.

Este caso da regulamentação, pela Apea, da ajuda de custo aos jogadores, tem uma historia interessante e trouxe a publico episodios que definem perfeitamente os homens da actualidade sportiva do profissionalismo.

O Conselho Superior da Apea, reunido especialmente para esse fim, no dia 6 do corrente mez, por sua maioria, approvou o projecto de regulamentação da ajuda de custo aos jogadores inscriptos, adoptando, assim, uma situação de direito para uma situação de facto.

Acreditamos que essa regulamentação viesse a servir, para uma experiencia sobre as possiveis e tão apregoadas vantagens do football remunerado.

Paredros houve, ao discutir-se a referida regulamentação, que não tiveram duvidas em affirmar que a sua approvação representava o primeiro passo para o profissionalismo.

Dentro de um anno, teriamos os frutos de um ensaio experimental, e a nossa entidade resolveria o problema, se, já então, fosse possivel a sua solução.

O mais ardoroso paladino dessa regulamentação approvada dentro da Apea foi o dr. Alarico Piza, do Corinthians. Numa reunião preliminar realizada na séde da Apea, tres dias antes, em que se discutiu amplamente o assumpto, o illustre corinthiano defendeu valentemente o seu ponto de vista, que era o ponto de vista de seu club, e contou aos presentes os verdadeiros motivos da tentativa de implantação do profissionalismo pelos tres gremios cariocas: a necessidade de organizarem os seus quadros, á custa do sacrificio de outros clubs, afim de poderem, dessa fórma, fazer face aos compromissos enormes, de ordem financeira, que os assoberbam. Citou até, em especial, a situação financeira do Vasco da Gama, affirmando aos presentes que, só de juros de sua divida, o referido club carioca pagava, ou devia pagar, mensalmente, uma somma que ultrapassava cerca de 30 (trinta) contos de reis. E, disse mais, que, deante disso, deante dos fins que tinham em vista os profissionalistas, a São Paulo não interessava o caso e não via a possibilidade de argumentação que lhe fizesse mudar a opinião.

Nessa occasião, o joven palestrino dr. Dante Delmanto, secundando o dr. Piza, citou a situação financeira do Fluminense, que deve algumas respeitaveis centenas de contos de réis, e argumentou do mesmo modo e com as mesmas conclusões: o que os clubs do Rio desejavam era liquidar adversarios, para lhes tomar os jogadores, reduzindo o numero dos disputantes, e, assim, auferir maiores lucros nos jogos, isto é, maiores rendas.

Conclue-se de tudo isto que, se os clubs pudessem reformar e reforçar os seus quadros, sem lançar mão desses gestos de desesperados, nem os profissionalistas do Rio pensavam em semelhante disparate. Aqui, o mesmo quadro.

E o dr. Delmanto, accrescentou que, aqui, se houvesse de fazer reducção no numero de clubs, isso seria feito com toda a lealdade, pois que o Palestra se oppunha terminantemente, a que fossem praticadas iniquidades lesivas aos direitos de qualquer club.

E o caso ficou assentado, de pedra e cal, nessa reunião, verdadeira prévia da sessão do Conselho que, a 6 do corrente, approvou a regulamentação, já então, contra o voto do São Paulo e com uma retração inexplicavel do proprio Corinthians.

Na sessão do Conselho Superior, o paladino dessa regulamentação foi o representante do Palestra. O pae da "creança" sómente tinha uma vaga idéa de sua paternidade.

Alguns momentos depois, questão de horas, o dr. Dante Delmanto, conversando com o dr. Oliveira Santos, distincto sportista carioca, confirmou todos os seus pontos de vista, concretizados na regulamentação que defendera, affirmando que o profissionalismo que os paulistas podiam fazer já estava feito.

Isto foi a 6 do corrente, segunda-feira.

Na terça-feira, de manhã, aqui aportavam os embaixadores da firma carioca Costa, Avelar & Cia., pioneira do profissionalismo no football, firma ou sociedade de facto, porque ainda não pudera alcançar personalidade juridica ...

E, dados os passos que já estudámos em artigos anteriores, num bródio do Esplanada, entre libações antegosadoras do... triumpho, o mesmo dr. Dante Delmanto, evidentemente hypnotisado pelos "passes" magicos dos negociantes cariocas do football, renegava tudo quanto havia dito e affirmado, pouco valor dando aos compromissos moraes decorrentes da sua palavra, que não podia ser posta em duvida.

O dr. Alarico Piza, esse vulto mais são de uma nova geração de sportistas responsaveis pelos destinos do football paulista, entontecido pelo meio ambiente, esquecia-se de que tinha sido o idealizador da regulamentação approvada pela Apea, esquecia-se do que havia affirmado solennemente contra o profissionalismo dos cariocas e, vencido pelas meiguices dos maneirosos representantes cariocas, passava a fazer *pendant* com aquelle outro paladino da regulamentação e grande amigo de seu club ...

Os demais, esses foram na enxurrada.

Até que o dr. Aranha Alves, presente ao bródio, desfazendo-se em salamaléques, pôz, de antemão, ao serviço da comandita que se iria organizar em São Paulo, os seus serviços como presidente da nossa entidade, cargo que contava ir occupar na certa, com... uma esperada renuncia do dr. Elpidio.

Vejam os sportistas quanta miseria e quanta podridão.

Deante destas mutações inexplicaveis, incoherentes e inestheticas, só a justiça da consciencia sportiva brasileira poderá julgar os homens e as suas acções.

Quem, tão imprudentemente, faz e desfaz, affirma e nega, approva e reprova, defende e accusa, avança e recua, com a mesma facilidade com que se toma um chopp, só mesmo a consciencia collectiva do sport nacional poderá julgar!

Como se explicam e se justificam perante a opinião publica, estes homens, "sempre os mesmos" como dizia o Enio de Barros quando lhe cassaram o mandato na Apea?

Como estamos em pleno carnaval, só com mascara!...

Uns pandegos, uns verdadeiros pandegos, dentro de um não menos verdadeiro pagóde! — *Paulista*.

*

OS CAMBALACHOS DO NORTE

*Belém*, 1 (A. B.) — O sr. Plinio Araujo, que chefiou a embaixada do Julio Cesar F. Club á cidade de Manáos, entrevistado pela "Folha do Norte" declarou que em Manáos não é possivel jogar-se football, pois os campos são inferiores ao do Liberto F. C. Suburbano, desta cidade, o qual apesar de bem gramado é de tabatinga escorregadia.

Explicou ainda o sr. Plinio Araujo que logo que chegaram a Manáos foram abordados pela directoria do Fast Club que declarou que o quadro local não poderia resistir ao quadro do Julio Cesar. Assim, se este ganhasse a temporada fracassaria, pois o Fast Club jogára aquella cartada mandando buscal-os por ter grandes compromissos a solver.

— "Propuzeram-nos, então, adeantou o sr. Plinio Araujo, um empate, o que recusei mas, depois, reunindo a delegação ficou resolvido que não marcariamos mais do que dois pontos."

Continuando em suas declarações o chefe da embaixada do Julio Cesar disse que durante todo o desenrolar do encontro o quadro que chefiava brincára com o seu adversario. Os locaes, porém, aproveitando o nervosismo do arqueiro conseguiram vasar por duas vezes a cidadella do Julio Cesar, contagem essa pouco depois egualada pelos ponteiros do seu club.

"A phase final do encontro, continúa o sr. Plinio Araujo, gastámos em "brincadeiras". Acontece, porém, que quasi ao terminar o prelio o Fast conseguiu vasar pela terceira vez a cidadella do Julio Cesar, desempatando. Vendo ao que estavamos expostos ordenei a virada, porém, era tarde demais.

Os jogadores locaes a todo instante atiravam o balão fóra do grama e, ainda, abusavam do jogo bruto, procurando por todos os meios conservarem o score de 3x2 a favor de seu club."

*

ASSEMBLÉA NO DEL CASTILHO F. C.

O presidente do Del Castilho F. C., convida aos associados a comparecerem á séde social, no proximo sabbado, dia 4, ás 8 horas e meia da noite, afim de tomarem parte na assembléa geral extraordinaria, com a seguinte ordem do dia:

a) — reforma dos estatutos;

b) — interesses geraes.

*

O BOMSUCCESSO PERDE UM BOM ELEMENTO

Em virtude da decisão do Conselho Deliberativo do Bomsuccesso, adherindo ao mercantilismo do foot-ball, o sr. Fausto Caldeira, antigo director desse gremio, enviou ao presidente daquelle club a seguinte carta:

"Sr. presidente do Bomsuccesso F. C. — Como adepto que sou do amadorismo, para cujas finalidades, creio, foi fundado o nosso club, não posso concordar com o que se vem passando em torno dessa questão, que trouxe ao seu seio o "profissionalismo". Este bem poderia vir bater em nossa porta de outra maneira menos desdourante para os foros de sinceridade que sempre mantivemos; entretanto, assim não aconteceu, e a mancha da inadvertencia veio, pela primeira vez, empanar o brilho de tudo quanto se tem feito em proveito do club.

Não sou eu que me proponho a combater esta ou aquella modalidade de sports; mas, entre uma e outra coisa, prefiro continuar a ser o que sempre fui: — amadorista.

Assim, vencido no meu modo de pensar e de agir em prol do progresso do club, e, não querendo, de forma alguma as suas novas directrizes na Liga Carioca, só tenho uma coisa a fazer: depôr em vossas mãos o cargo que, na directoria, me confiaste. De minha parte deixo, assim, o campo livre aos profissionaes do club, (de ultima hora), para poderem agir a vontade, sem a minha interferencia.

Outrosim, peço a minha exclusão do quadro social, por isso que não me interesso, absolutamente, pela nova ordem de coisas em evidencia no club de tão glorioso passado.

Sou com estima. — Fausto Leite Caldeira."

## Remo

REUNIÃO DA DIRECTORIA DA FEDERAÇÃO

Sob a presidencia do major Ariovisto de Almeida Rego, presentes os directores srs. Gabriel Niklaus, J. F. Corrêa de Sá, José Moura, Nilo Esteves Cardoso, José Maria Porto e Mauricio Bekenn, esteve reunida sexta-feira, 24 de fevereiro ultimo, a directoria desta Federação tendo resolvido:

a) approvar as actas das sessões de 9 e 16 de fevereiro;

b) tomar conhecimento do officio da Confederação Brasileira de Desportos, enviando tabellas dos Campeonatos Brasileiros de remo, natação e water-polo;

c) officiar aos clubs sobre a formação de conjunctos para os campeonatos de remo, cujas eliminatorias serão opportunamente marcadas;

d) tomar conhecimento de um convite da Federacion Uruguaya de Remo para uma regata a realizar-se no dia 2 de abril proximo, officiando-se aos clubs declarando que o programma respectivo fica nesta secretaria á disposição dos directores technicos bem como de que o encerramento das inscripções far-se-á nesta secretaria no dia 22 de março ás 5 horas;

e) approvar o parecer do sr. 1º secretario, favoravel aos novos estatutos do C. R. Boqueirão do Passeio;

f) approvar o parecer do sr. director de natação, contrario ao pedido do C. R. Boqueirão do Passeio, sobre a inclusão de uma prova de 1.500 metros no programma dos Concursos Aquaticos de 12 de março corrente;

g) approvar a proposta do Fluminense F. C. sobre o aluguel do microphone para os concursos aquaticos.

h) tomar conhecimento de um officio do director de natação sobre novos records conseguidos pelos nossos nadadores;

i) tomar conhecimento de um officio do C. R. Guanabara de ter perdoado o amador Edison Maurity de Souza, do resto da pena de suspensão que lhe fôra applicada em 16 de janeiro do corrente anno;

j) approvar o relatorio do director technico de natação, de accordo com o resultado apresentad pelo arbitro dos Concursos Aquaticos realizados a 5 de fevereiro, excepto a terceira prova — 100 metros — nado de peito, convidando-se os juizes de percurso, srs. Pedro Santos e Araken do Prado Rebello a comparecerem a esta Federação, no dia 2 de março, ás 5.30 horas, afim de prestarem esclarecimentos sobre a mesma prova;

k) aprovar o relatorio do director technico de natação, de accordo com o resultado apresentado pelo arbitro dos Concursos Aquaticos realizados a 10 e 12 de fevereiro, desclassificando na segunda prova, da primeira parte, as turmas dos Clubs Flamengo Gragoatá e Fluminense F. C., classificando, em 2º lugar, a turma do C. R. Icarahy, fixando em suspenso a approvação da 7ª prova da primeira parte — 100 metros — nado de peito, para pedir-se aos juizes de percurso que compareçam a esta Federação, no dia 2 de março ás 5.30 horas, afim de prestarem esclarecimentos sobre a citada prova;

l) marcar dois pontos aos segundos quadros do C. R. Vasco da Gama, por ter vencido o Internacional por 5 x 2; marcar dois pontos aos primeiros quadros do C. R. Vasco da Gama por ter vencido o do Internacional por 5 x 2;

m) officiar ao C. Internacional de Regatas, pedindo uma punição para o seu associado sr. Agostinho Galatro, em face das declarações do arbitro e do representante;

n) applicar a pena de suspensão, por 60 dias, ao sr. Leontino Machado, capitão dos primeiros quadros do C. Internacional de Regatas, tendo em vista os termos injuriosos ao juiz, contidos no seu protesto;

o) marcar dois pontos aos segundos quadros do C. R. Icarahy por ter o C. R. do Flamengo incluido no seu team o jogador Carlos Witte sem o devido registro nesta Federação; marcando-se dois pontos aos primeiros quadros do C. R. Flamengo por ter vencido o do C. R. Icarahy por 10 x 3;

p) marcar dois pontos ao segundo quadro do C. Internacional de Regatas por ter o do C. R. Botafogo abandonado a partida quando aquelle vencia pelo score de 8 x 1 e marcar dois pontos aos primeiros quadros do C. Internacional de Regatas por ter vencido o do C. R. Botafogo por 7 x 3;

q) homologar a suspensão imposta pelo director technico de water-polo aos jogadores Mario Pereira da Fonseca e Augusto de Almeida, do C. R. Botafogo e Narciso Santos e Lauro A. Soares, do C. Internacional de Regatas, por dois jogos, por se terem aggredido mutuamente na partida realizada no dia 14 de fevereiro ultimo;

r) incluir no quadro de juizes de water-polo de accordo com a indicação do director technico, srs. Adelio Paulo Mandarino, do C. Natação e Regatas; Hugo Figueiredo, Ernesto Mello e Geraldo Mello, do C. R. Icarahy.

s) approvar as novas modificações apresentadas pelo director de water-polo, nas tabellas do Campeonato e Torneio da 2ª divisão, tendo em vista a temporada internacional marcada para abril proximo;

t) approvar a tabella para o torneio de novos apresentada pelo director de water-polo.

A sessão foi encerrada ás 8 horas da noite.

## O registro eleitoral da "Alliança Politica João Pessôa"

*Natal*, 28 (União) — O Tribunal Regional Eleitoral ordenou o registro, na sua secretaria, como determina o Codigo Eleitoral, da Alliança Politica João Pessôa.

## TURF

AS PROXIMAS CORRIDAS DO JOCKEY-CLUB

As cotações em vigor

Para as corridas que o Jockey-Club realizará nos proximos sabbado e domingo, vigoravam hontem, as seguintes cotações:

CORRIDA DE SABBADO

Premio Visette — 1.500 metros — 3:000$000.

| | | Ks. | Cot. |
|---|---|---|---|
| 1 | Matinée | 50 | 20 |
| 2 | Sun God | 54 | 50 |
| 3 | Maracó | 54 | 35 |
| 4 | Problema | 55 | 25 |
| 5 | Burby | 56 | 40 |

Premio Astral — 1.400 metros — 3:000$000.

| | | Ks. | Cot. |
|---|---|---|---|
| 1 | La Mirabelle | 50 | 20 |
| 2 | Canace | 55 | 30 |
| 3 | Traidor | 50 | 35 |
| 4 | Ximena | 54 | 35 |
| 5 | Sem Temor | 53 | 50 |

Premio Tempero — 1.300 metros — 3:000$000.

| | | | Ks. | Cot. |
|---|---|---|---|---|
| 1 | 1 | D. Pedrito | 53 | 30 |
| | " | Lampreia | 54 | 40 |
| 2 | 2 | Karina | 55 | 25 |
| | 3 | Dorina | 53 | 40 |
| 3 | 4 | Setaurita | 51 | 50 |
| | 5 | Walkyria | 50 | 35 |
| | 6 | Ivon | 56 | 40 |
| 4 | 7 | Kleops | 52 | 50 |
| | 8 | Ibar | 54 | 50 |

Premio Vexilo — 1.400 metros — 3:000$000.

| | | Ks. | Cot. |
|---|---|---|---|
| 1 | El Negro | 53 | 25 |
| 2 | Fusão | 53 | 25 |
| 3 | L. Jack | 53 | 40 |
| 4 | Vingativo | 54 | 40 |
| 5 | Macá | 55 | 40 |

Premio Topaze — 2.000 metros — 3:000$000.

| | | | Ks. | Cot. |
|---|---|---|---|---|
| 1 | 1 | Ribatejo | 56 | 30 |
| | 2 | Enitram | 54 | 50 |
| 2 | 3 | Ubá | 56 | 40 |
| | 4 | Tomyassú | 52 | 50 |
| 3 | 5 | Hortencia | 51 | 25 |
| | 6 | Nehuen | 46 | 50 |
| | 7 | Tuyuty | 54 | 40 |
| 4 | 8 | Ebro | 53 | 35 |
| | 9 | Yára | 52 | 50 |
| | 10 | Enredo | 47 | 60 |

Premio Hoquendo — 1.600 metros — 3:000$000.

| | | Ks. | Cot. |
|---|---|---|---|
| 1 | Weston | 52 | 35 |
| 2 | Portena | 53 | 35 |
| 3 | Solteirinha | 51 | 30 |
| 4 | Romance | 52 | 35 |
| 5 | Azulado | 50 | 50 |

Premio Xaréo — 1.600 metros — 4:000$000.

| | | | Ks. | Cot. |
|---|---|---|---|---|
| 1 | 1 | Rex | 52 | 25 |
| | 2 | Elra | 54 | 40 |
| 2 | 3 | Blue Star | 54 | 35 |
| | 4 | Gairino | 52 | 60 |
| 3 | 5 | Arlequim | 50 | 40 |
| | 6 | Venus | 51 | 40 |
| 4 | 7 | Kermesse | 53 | 50 |
| | 8 | Curacó | 53 | 50 |

CORRIDA DE DOMINGO

Premio Jornal do Commercio — 2.000 metros — 4:000$000.

| | | Ks. | Cot. |
|---|---|---|---|
| 1 | Portena | 55 | 30 |
| 2 | Rico | 55 | 40 |
| 3 | Romance | 54 | 35 |
| 4 | Maracó | 50 | 35 |
| " | Solteirinha | 53 | 30 |

Premio Correio da Manhã — 1.600 metros — 4:000$000.

| | | Ks. | Cot. |
|---|---|---|---|
| 1 | Yoyô | 54 | 25 |
| 2 | Visette | 52 | 40 |
| 3 | Yatagan | 54 | 20 |
| 4 | Saturno | 54 | 35 |
| 5 | Broadway | 52 | 35 |

Premio Jornal do Brasil — 1.400 metros — 3:000$000.

| | | | Ks. | Cot. |
|---|---|---|---|---|
| 1 | — 1 | Damiatrix | 51 | 40 |
| 2 | 2 | Piastra | 48 | 50 |
| | 3 | Aisca | 50 | 22 |
| 3 | 4 | Famoso | 56 | 50 |
| | 5 | Herodes | 48 | 40 |
| 4 | 6 | Feiticeira | 50 | 40 |
| | " | Cirrus | 56 | 35 |

Premio O Globo — 1.600 metros — 4:000$000.

| | | | Ks. | Cot. |
|---|---|---|---|---|
| 1 | 1 | Orgia | 53 | 30 |
| | 2 | V. Rios | 54 | 50 |
| 2 | 3 | Ritual | 54 | 40 |
| | 4 | Vichy | 52 | 40 |
| 3 | 5 | Funchal | 54 | 50 |
| | 6 | Aveiro | 54 | 40 |
| 4 | 7 | Mossoró | 52 | 20 |
| | " | Jecyron | 52 | 40 |

Premio Vida Turfista — 1.500 metros — 4:000$000.

| | | | Ks. | Cot. |
|---|---|---|---|---|
| 1 | — 1 | Tricolor | 55 | 25 |
| 2 | 2 | Dux | 55 | 50 |
| | 3 | Hepacaré | 50 | 40 |
| 3 | 4 | Xire | 53 | 30 |
| | 5 | Yoyô | 54 | 40 |
| 4 | 6 | Foragido | 54 | 50 |
| | 7 | Berenice | 50 | 50 |

Premio Diario Carioca — 1.600 metros — 5:000$000.

| | | | Ks. | Cot. |
|---|---|---|---|---|
| 1 | 1 | Audaz | 54 | 30 |
| | 2 | Alterosa | 52 | 50 |
| 2 | 3 | Chilon | 54 | 50 |
| | 4 | Koran | 54 | 40 |
| 3 | 5 | Ladario | 54 | 35 |
| | 6 | Tamundá | 52 | 40 |
| 4 | 7 | Minho | 54 | 50 |
| | 8 | Vampiro | 54 | 30 |
| | 9 | Bohemio | 54 | 40 |

Premio A Noite — 1.500 metros — 4:000$000.

| | | | Ks. | Cot. |
|---|---|---|---|---|
| 1 | — 1 | Xaréo | 52 | 35 |
| 2 | — 2 | F. d'Or | 54 | 35 |
| 3 | — 3 | T. Vida | 53 | 35 |
| 4 | — 4 | Iberico | 54 | 50 |
| 5 | 5 | Universo | 52 | 30 |
| | 6 | New Star | 52 | 30 |

Premio Jockey-Club Illustrado — 1.500 metros — 4:000$000.

| | | | Ks. | Cot. |
|---|---|---|---|---|
| 1 | — 1 | Vagalume | 54 | 25 |
| 2 | 2 | Xangô | 55 | 40 |
| | 3 | Palospavos | 53 | 50 |
| 3 | 4 | Astral | 53 | 50 |
| | 5 | Guaxupé | 53 | 35 |
| 4 | 6 | Blue Star | 52 | 35 |
| | 7 | Sarcastico | 53 | 40 |

Premio Centro dos Chronistas Sportivos — 2.000 metros — 5:000$000.

| | | Ks. | Cot. |
|---|---|---|---|
| 1 | Insurrecto | 54 | 20 |
| 2 | Hoquendo | 56 | 30 |
| 3 | P. Royal | 52 | 50 |
| 4 | Uberaba | 55 | 40 |
| 5 | Valence | 52 | 40 |

*

DIVERSAS INFORMAÇÕES

### O Jockey-Club de S. Paulo reconhecido de utilidade publica

O interventor federal em São Paulo assignou recentemente um decreto reconhecendo de utilidade publica o Jockey-Club da capital paulista. Esse decreto está assim redigido:

"O interventor federal considerando que o Jockey-Club de São Paulo tem concorrido grandemente não só para o augmento da criação e da selecção de cavallos de puro sangue, como tambem para o desenvolvimento, em todo o Brasil, dessa industria animal, de innegavel valor sob o ponto de vista economico; que sociedades congeneres, taes como o Jockey-Club Brasileiro, da Capital Federal, e a Protectora do Turf, de Porto Alegre, já foram reconhecidas como de utilidade publica, decreta:

Art. 1º — E' reconhecido de utilidade publica o Jockey-Club de São Paulo, sociedade civil com séde á rua 15 de Novembro, 29 e com hippodromo á rua Bresser, na Moóca, afim de que a mesma possa gozar das respectivas vantagens, instituidas em lei.

Art. 2º — O presente decreto entrará em vigor na data de sua publicação, revogadas as disposições em contrario."

### O representante da Coudelaria Paula Machado no Derby Paulista

Sob as vistas do seu entraineur Ernani Freitas, continúa em preparo, no hippodromo da Moóca, para a disputa do grande premio Derby Paulista, na corrida do proximo domingo, o potro Young que terá nessa importante prova a habil direcção do jockey José Salfate.

### Entregue aos respectivos entraineurs os importados do Uruguay

Já se encontram alojados nas respectivas cocheiras da villa hippica o do hippodromo do Itamaraty, os cavallos desembarcados na ultima segunda-feira do *Campos Salles*, El Bataraz, Farceur, Violento e Gran Mariscal, estes entregues aos cuidados do entraineur Miguel Penalva e aquelles do seu collega Christiano Torres Filho.

### O regresso de um entraineur do nosso turf

De regresso de sua viagem a São Lourenço, onde fez uma rapida estação de aguas, é esperado hoje, nesta capital, o entraineur Paulo Rosa.

### O piloto de um dos favoritos do premio Diario Carioca"

Não havendo nenhum representante da Coudelaria Paula Machado inscripto no premio Diario Carioca, da corrida do proximo domingo, no hippodromo da Gavea, o potro Audaz concorrente ao mesmo, terá a direcção do jockey Julio Canales.

Joias
CAUTELAS DA CAIXA ECONOMICA
Empresta o VALOR REAL
CASA GONTHIER
45, Luiz de Camões, 47 e
105, Sete Setembro, 105
(53474)

# A VIDA COMMERCIAL

## CAMBIO

### RIO

Hontem, o mercado de cambio funccionou desde o inicio até o encerramento dos trabalhos, em posição calma. Para as transacções do dia, com as restricções habituaes, vigoraram as taxas de 5 43|128 (44$978) a 90 dias de vista sobre Londres a 5 37|128 (45$376) á vista.

### DINHEIRO

| | | A 90 d/v |
|---|---|---|
| Londres | — | 44$070 |
| Nova York | — | 12$960 |
| Paris | — | $509 |
| Italia | — | $659 |
| Marcos | — | 3$085 |
| | | A' vista |
| Londres | — | 44$470 |
| Nova York | — | 13$040 |
| Paris | — | $515 |
| Italia | — | $668 |
| Marcos | — | 3$125 |
| | | CABO |
| Londres | — | 44$670 |
| Nova York | — | 13$090 |

### Tabella do Banco do Brasil

| | | A 90 d/v |
|---|---|---|
| Londres | — | 5 43\|128 (44$978) |
| | | A' vista |
| Londres | — | 5 37\|128 (45$376) |
| Italia | — | $699 |
| Paris | — | $540 |
| Nova York | — | 13$300 |
| Canadá | — | — |
| Belgica (ouro) | — | 1$925 |
| Belgica (papel) | — | $385 |
| Montevidéo | — | 6$506 |
| Allemanha | — | 3$277 |
| Buenos Aires (peso ouro) | — | — |
| Buenos Aires (peso papel) | — | 3$524 |
| Suissa | — | 2$572 |
| Portugal | — | $424 |
| Dinamarca | — | — |
| Hespanha | — | 1$141 |
| Suecia | — | — |
| Vales ouro, por 1$ | — | 7$264 |
| | | CABO |
| Londres | — | 5 17\|64 (45$578) |

### Camara Syndical dos Corretores

CURSO OFFICIAL DO CAMBIO

| | 90 d/v | A' vista |
|---|---|---|
| S/Londres | 5 43\|128 (44$978,038) | 5 37\|128 (45$376,661) |
| " Paris | — | $540 |
| " Nova York | — | 13$300 |
| " Italia | — | $699 |
| " Buenos Aires (peso ouro) | — | — |
| " Buenos Aires (peso papel) | — | 3$524 |
| " Canadá | — | — |
| " Montevidéo | — | 6$506 |
| " Portugal | — | $426 |
| " Allemanha | — | 3$277 |
| " Suissa | — | 2$572 |
| " Hespanha | — | 1$141 |
| " Slovaquia | — | $410 |
| " Syria | — | — |
| " Palestina | — | — |
| " Dinamarca | — | — |
| " Romania | — | — |
| " Suecia | — | — |
| " Japão (yen) | — | 2$800 |
| " Austria | — | — |
| " Noruega | — | — |
| " Hollanda | — | 5$330 |
| " Belgica (ouro) | — | 1$925 |
| " Belgica (papel) | — | — |
| Vales ouro, por 1$ | — | 7$264 |

EXTREMAS

| | | |
|---|---|---|
| Bancaria | — | 5 43\|128 |
| Caixa matriz | — | — |

MOEDAS

| | | |
|---|---|---|
| Dollars (ouro) | — | — |
| Dollars (papel) | — | — |
| Escudos (papel) | — | $580 |
| Florins (papel) | — | — |
| Florins (papel) | — | — |
| Francos (papel) | — | — |
| Libras (ouro) | — | 105$000 |
| Libras (papel) | — | — |
| Liras (papel) | — | — |
| Pesetas (papel) | — | — |
| Pesos argentinos (papel) | — | — |
| Pesos uruguayos (ouro) | — | — |
| Reichsmark (papel) | — | — |

## MERCADO DE CAMBIO EM SANTOS

SANTOS, 1.

O Banco do Brasil comprava a libra a 45$070 e o dollar a 12$960.

## CAMBIOS ESTRANGEIROS

LONDRES, 1.
Abertura:

| | Hoje | Anterior |
|---|---|---|
| LONDRES s/Nova York á vista por £ | $ 3.41.25 | $ 3.41.50 |
| " Genova á vista por £ | L. 66.87 | L. 66.80 |
| " Madrid á vista por £ | P. 41.00 | P. 41.10 |
| " Paris á vista por £ | F. 86.40 | F. 86.40 |
| " Lisboa á vista por £ | Esc. 110.00 | Esc. 110.00 |
| " Berlim á vista por £ | M. 14.29 | M. 14.30 |
| " Amsterdam á vista por £ | Fl. 8.44 | Fl. 8.49 |
| " Berna á vista por £ | F. 17.50 | F. 17.52 |
| " Bruxellas á vista por £ | B. 24.35 | B. 24.27 |

LONDRES, 1.
Fechamento

| | Hoje | Anterior |
|---|---|---|
| LONDRES s/Nova York á vista por £ | $ 3.41.25 | $ 3.41.50 |
| " Genova á vista por £ | L. 66.70 | L. 66.80 |
| " Madrid á vista por £ | P. 40.95 | P. 41.10 |
| " Paris á vista por £ | F. 86.40 | F. 86.40 |
| " Lisboa á vista por £ | Esc. 110.00 | Esc. 110.00 |
| " Berlim á vista por £ | M. 14.29 | M. 14.30 |
| " Amsterdam á vista por £ | Fl. 8.44 | Fl. 8.49 |
| " Berna á vista por £ | F. 17.47 | F. 17.52 |
| " Bruxellas á vista por £ | B. 24.27 | B. 24.27 |

LONDRES, 1.
Fechamento

| | Hoje | Anterior |
|---|---|---|
| LONDRES s/Amsterdam á vista por £ | Fl. 8.44 | Fl. 8.49 |
| " Stockholmo á vista por £ | Kr. 18.85 | Kr. 18.85 |
| " Oslo á vista por £ | Kr. 19.50 | Kr. 19.50 |
| " Copenhague á vista por £ | Kn. 22.40 | Kn. 22.40 |

NOVA YORK, 28-2-933.
Fechamento

| | Hoje | Anterior |
|---|---|---|
| N. YORK s/Londres, tel., por £ | $ 3.41.87 | $ 3.42.12 |
| " Paris, tel., por F | c 3.91.87 | c 3.91.62 |
| " Genova, tel., por L | c 5.11.87 | c 5.11.87 |
| " Madrid, tel., por P | c 8.35 | c 8.37 |
| " Amsterdam, tel., por Fl | c 40.48 | c 40.46 |
| " Berna, tel., por F | c 19.53 | c 19.50 |
| " Bruxellas, tel., por F | c 14.07 | c 14.07 |
| " Berlim, tel., por M | c 23.94 | c 23.94 |

NOVA YORK, 1.
Abertura

| | Hoje | Anterior |
|---|---|---|
| N. YORK s/Londres, tel., por £ | $ 3.41.25 | $ 3.41.87 |
| " Paris, tel., por F | c 3.91.87 | c 3.91.87 |
| " Genova, tel., por L | c 5.11.87 | c 5.11.87 |
| " Madrid, tel., por P | c 8.34 | c 8.35 |
| " Amsterdam, tel., por Fl | c 40.47 | c 40.46 |
| " Berna, tel., por F | c 19.52 | c 19.53 |
| " Bruxellas, tel., por F | c 14.06 | c 14.07 |
| " Berlim, tel., por M | c 23.87 | c 23.94 |

PARIS, 1.
Fechamento:

| | Hoje | Anterior |
|---|---|---|
| PARIS s/Londres á vista por £ | F. 86.45 | F. 86.97 |
| " Italia á vista por 100 L | F. 129.50 | F. 129.12 |
| " Nova York á vista por $ | F. 25.32 | F. 25.32 |

BUENOS AIRES, 1.

| | Hoje | Anterior |
|---|---|---|
| Abertura: | | |
| BUENOS AIRES sobre Londres, taxa telegraphica, por $ ouro: | | |
| T/venda | d 40 13\|16 | d 40 7\|8 |
| T/compra | d 41 7\|32 | d 41 9\|32 |
| MONTEVIDEO sobre Londres, taxa telegraphica, por $ ouro: | | |
| T/venda | d 33 9\|16 | d 33 9\|16 |
| T/compra | d 33 13\|16 | d 33 13\|16 |

## TELEGRAMMA FINANCIAL

LONDRES, 1.

| Fechamento: | Hoje | Anterior |
|---|---|---|
| Taxa de desconto do Banco da Inglaterra | 2 % | 2 % |
| Taxa de desconto do Banco da França | 2 ½ % | 2 ½ % |
| Taxa de desconto do Banco da Italia | 4 % | 4 % |
| Taxa de desconto do Banco de Hespanha | 6 % | 6 % |
| Taxa de desconto do Banco da Allemanha | 4 % | 4 % |
| Taxa de desconto em Londres, tres mezes | 11/16 % | 3/4 % |
| Taxa de desconto em Nova York, tres mezes: | | |
| T/compra | 1 1/4 % | 3/4 % |
| T/venda | 1 1/8 % | 5/8 % |
| Londres — Cambio sobre Bruxellas á vista por £ | F. 24.27 | F. 24.27 |
| Genova — Cambio sobre Londres, á vista por £ | L. 67.00 | L. 66.40 |
| Madrid — Cambio sobre Lond. á vista por £ | P. 41.00 | P. 41.05 |
| Genova — Cambio sobre Paris, á vista por 100 Fcs. | L. 77.00 | L. 77.10 |
| Lisboa — Cambio sobre Londres, á vista (t/venda), por £ | Esc 99.00 | Esc 99.00 |
| Lisboa — Cambio sobre Londres, á vista (t/compra) por £ | Esc. 98.75 | Esc. 98.75 |

## STOCK EXCHANGE DE LONDRES

LONDRES, 1.

### Titulos brasileiros:

| | | COMPRADORES (3 p.m.) Hoje | Anterior |
|---|---|---|---|
| FEDERAES: | Funding 5 % | 80.10.0 | 80.0.0 |
| | Novo Funding 1914 | 68.0.0 | 68.0.0 |
| | Conversão, 1910, 4 % | 20.10.0 | 20.10.0 |
| | Emprestimo de 1913 5 % | 26.10.0 | 26.0.0 |
| | Emprestimo de 1922, 7 ½ % | — | — |
| ESTADUAES: | Districto Federal, 5 % | 36.0.0 | 36.0.0 |
| | Rio de Janeiro 1927, 7 % | 28.0.0 | 28.0.0 |
| | Bahia, 1928, 5 % | 9.0.0 | 9.0.0 |
| | Pará 5 % | 4.0.0 | 4.0.0 |

### Titulos diversos:

| | | |
|---|---|---|
| Anglo South American Bank, Ltd. Série "B", 1 £ integral | 0.5.6 | 0.5.6 |
| Bank of London & South America, Ltd | 3.15.0 | 3.15.0 |
| Brazilian Traction, Light & Power Cº Ltd. | 9.62 | 9.50 |
| Brazilian Warrant Agency & Finance Cº Ltd. | 0.1.3 | 0.1.3 |
| Cables & Wireless, Ltd ("B" Shares) | 11.0.0 | 11.0.1 |
| Royal Mail Steam Packet, Cº Ltd. | 3.0.0 | 3.0.0 |
| Imperial Chemical Industries Ltd. | 1.5.0 | 1.5.3 |
| Leopoldina Railway Cº Ltd. 4 ½ % Term. Deb., 1933 | 78.0.0 | 76.0.0 |
| Lloyd's Bank, Ltd. ("A" Shares) | 2.13.7 ½ | 2.14.1 ½ |
| Rio de Janeiro City Imp. Cº Ltd. | 1.1.3 | 1.1.3 |
| Rio Flour Mills & Granaries Ltd. | 1.17.6 | 1.18.0 |
| São Paulo Railway Cº, Ltd. | 78.0.0 | 78.0.0 |
| Western Telegraph Cº Ltd. 4 %. Deb. Stock | 96.10.0 | 96.10.0 |

### Titulos estrangeiros:

| | | |
|---|---|---|
| Emprestimo de Guerra Britannico, 5 %, 1927/47 | 99.2.6 | 99.2.6 |
| Consols, 2 ½ % | 73.17.6 | 73.17.6 |

## CAFÉ

Rio de Janeiro, em 1 de março de 1933.
Movimento do dia 25 de fevereiro:

ESTATISTICA

| Entradas | Saccas | |
|---|---|---|
| Pela Leopoldina: | | |
| De Minas | 4.140 | 4.140 |
| Pela Maritima: | | |
| De Minas | 99 | |
| De São Paulo | 2.037 | 2.136 |
| Regulador Fluminense (Rio) | 1.500 | |
| Regulador Espirito Santo | 510 | |
| Regulador de Minas | 1.088 | |
| Armazens Autorizados | — | |
| Regulador Fluminense (Nictheroy) | 1.500 | 6.495 |
| Total | | 11.783 |
| Idem o anno passado | | 15.627 |
| Desde 1 do mez | | 240.576 |
| Média | | 9.623 |
| Desde 1 de julho | | 3.241.624 |
| Média | | 13.620 |
| Idem o anno passado | | 2.671.316 |

EMBARQUES

| | | |
|---|---|---|
| America do Norte | 13.600 | |
| Europa | 2.513 | |
| Africa | 675 | |
| America do Sul | — | |
| Asia | — | |
| Cabotagem | 801 | |
| Total | 17.589 | |
| Idem o anno passado | | 21.817 |
| Desde 1 do mez | | 204.069 |
| Desde 1 de julho | | 2.531.172 |
| Idem o anno passado | | 2.440.726 |
| Stock | | 405.410 |
| Menos o consumo local do dia 25 de fevereiro | | 500 |
| Café retirado do mercado em 25 de fevereiro | | 210 |
| Existencia | | 404.733 |
| Idem o anno passado | | 247.712 |
| Imposto mineiro (março) | | 3$000 |
| Imposto ouro — E. do Rio | | 5$000 |
| Pauta (de 2 de fevereiro a 5 de março) | | 15$600 |

Hontem, o mercado desse producto funccionou destituido de interesse e com os preços em condições nominaes. Os negocios registrados foram de 1 363 saccas.

### COTAÇÕES

Por 10 kilos nominal
Typo 3. ..........
Typo 4. .......... "
Typo 4. .......... "
Typo 5. .......... "
Typo 6. .......... "
Typo 7. .......... "
Typo 8. .......... "

NOVA YORK, 1.
Abertura:

| | Hoje | Fechamento anterior |
|---|---|---|
| *Contratos do Rio:* | | |
| Café para entrega em março | 5.56 | 5.56 |
| Café para entrega em maio | 5.50 | 5.50 |
| Café para entrega em julho | — | 5.26 |
| Café para entrega em setembro | — | 5.17 |

Estado do mercado: hoje, apathico; anterior, estavel.
Desde o fechamento anterior, inalterado.

NOVA YORK, 1.
Fechamento:

| | Hoje | Anterior |
|---|---|---|
| *Contratos do Rio:* | | |
| Café para entrega em março | 5.55 | 5.56 |
| Café para entrega em maio | 5.50 | 5.50 |
| Café para entrega em julho | 5.26 | 5.26 |
| Café para entrega em setembro | 5.16 | 5.17 |
| Vendas do dia | 5.000 | 5.000 |

Estado do mercado: hoje, calmo; anterior, estavel.
Desde o fechamento anterior, baixa de 1 ponto parcial.

HAVRE, 1.
Abertura:

| | Hoje | Fechamento anterior |
|---|---|---|
| Café para entrega em março | 181 ½ | 180 ¾ |
| Café para entrega em maio | 177 ¾ | 176 ¾ |
| Café para entrega em julho | 175 ¾ | 175 ½ |
| Café para entrega em setembro | 175 | 174 ½ |
| Vendas | 1.000 | 1.000 |

Estado do mercado: hoje, estavel; anterior, calmo.
Desde o fechamento anterior, alta de 1\|2 franco.

HAVRE, 1.
Fechamento:

| | Hoje | Fechamento anterior |
|---|---|---|
| Café para entrega em março | 181 ¼ | 180 ¾ |
| Café para entrega em maio | 177 ¼ | 176 ¾ |
| Café para entrega em julho | 175 ¾ | 175 ¼ |
| Café para entrega em setembro | 175 | 174 ½ |
| Vendas | 2.000 | 1.000 |

Estado do mercado: hoje, estavel; anterior, estavel.
Desde o fechamento anterior, alta de 1\|2 franco.

LONDRES, 1.
Mercado disponivel:

| *Disponivel* | Hoje | Ant. |
|---|---|---|
| Preço do typo 4, superior, Santos, prompto para embarque | 57/— | 57/— |
| Preço do typo 7, Rio, prompto para embarque | 48/6 | 48/6 |

SANTOS, 1.
Fechamento:

| | Hoje | Fechamento anterior |
|---|---|---|
| *Contracto "A", Typo 4, molle:* | | |
| Café typo 4 para entrega em março | 14$450 | 14$450 |
| Café typo 4 para entrega em abril | 14$500 | 14$500 |
| Café typo 4 para entrega em maio | 14$500 | 14$500 |
| Café typo 4 para entrega em junho | 14$500 | 14$500 |
| Vendas | Nada | Nada |

Estado do mercado: hoje, paralyzado, anterior, paralyzado.

SANTOS, 1.
Fechamento:

Estado do mercado: hoje, calmo; anterior, feriado; mesmo dia no anno passado, calmo.

*N. 4*, disponivel, por 10 kilos: hoje, 14$200; anterior, feriado; mesmo dia no anno passado, 15$400.

Embarques: hoje, 28 002 saccas; anterior, 47.857 saccas; mesmo dia no anno passado, 40.472 saccas.

Entradas até ás 2 horas: hoje, 948 saccas; anterior, 53.685 saccas; mesmo dia no anno passado, 39.908 saccas.

Existencia de hontem por emb.: hoje 1.101.262 saccas; anterior, 1.219.206 saccas; mesmo dia no anno passado, 1.041.701 saccas.

| *Saidas:* | *Saccas* |
|---|---|
| Para os Estados Unidos | 11.325 |
| Total | 11.325 |

S. PAULO, 1.
Meio dia:
Entradas de café:

Em Jundiahy, pela Estrada Paulista: hoje, 16.000 saccas; dia anterior, 18.000 saccas; mesmo dia no anno passado, 21.000 saccas.

Em São Paulo pela Estrada Sorocabana, etc.: hoje, 29.000 saccas; dia anterior, 31.000 saccas; mesmo dia no anno passado, 15.000 saccas.

Total: hoje, 45.000 saccas; dia anterior, 49.000 saccas; mesmo dia no anno passado, 36.000 saccas.

## INSTITUTO DE CAFÉ DO ESTADO DE SÃO PAULO

### Agencia do Rio de Janeiro

BOLETIM DE ENTRADAS, EMBARQUES E EXISTENCIA DE CAFE' NA PRAÇA DO RIO DE JANEIRO, EM 1 DE MARÇO DE 1933

| ENTRADAS | QUANTIDADE EM SACCAS DE 60 KILOS *procedentes dos Estados de* S. Paulo | Minas Geraes | Rio de Janeiro | E. Santo | TOTAES |
|---|---|---|---|---|---|
| E. F. Central do Brasil | 3.078 | 1.346 | — | — | 4.424 |
| E. F. Leopoldina | — | 3.014 | — | — | 3.014 |
| Arm. G. de São Paulo | — | 794 | — | — | 794 |
| Arm. G. da Metropolitana | — | 1.634 | — | — | 1.634 |
| Arm. G. Carioca | — | — | — | — | — |
| Arm. G. Sul Americano | — | — | — | — | — |
| Arm. G. Guanabara | — | — | — | — | — |
| Arm. G. Sul Mineira | — | 314 | — | — | 314 |
| Arm. Regulador Rio | — | — | 1.500 | — | 1.500 |
| Arm. Regulador Nictheroy | — | — | 1.500 | — | 1.500 |
| Arm. Aut. Cerq. Soares | — | — | — | — | — |
| Arm. Aut. Lage Irmãos | — | — | — | — | — |
| Arm. G. Espirito Santo e Minas | — | — | — | 550 | 550 |
| Somma das entradas | 3.078 | 7.102 | 3.000 | 550 | 13.730 |
| Existencia anterior — dia 25 | | | | | 404.733 |
| | | | | | 418.463 |

| EMBARQUES: | | |
|---|---|---|
| Europa — Oéste e Norte | 3.701 | |
| Europa — Sul e Léste | — | |
| America do Norte | 4.401 | |
| America do Sul | — | |
| Africa — Sul e Léste | — | |
| Asia | — | |
| Africa — Oéste e Norte | — | |
| Cabotagem — Norte | 20 | |
| Cabotagem — Sul | 452 | |
| Somma dos embarques | 8.574 | |
| Retirado do mercado | 39 | |
| Consumo local diario (quatro dias) | 2.000 | 10.613 |
| Existencia ás 17 horas | | 407.850 |

## NAVEGAÇÃO E SERVIÇO AEREO

### ENTRADAS E SAHIDAS

DA EUROPA PARA AMERICA DO SUL
MARÇO

| Procedencia | Vapores | Tons. | Ch. | Sah. |
|---|---|---|---|---|
| Hamburgo | Alm. Alexandrino | 5.786 | 2 | — |
| Londres | Igh. Brigade | 14.131 | 6 | 6 |
| Hamburgo | Monte Olivia | 14.000 | 7 | 7 |
| Marselha | Florida | 14.000 | 7 | 7 |
| Hamburgo | Cap Arcona | 27.000 | 9 | 9 |
| Londres | Andalucia Star | 14.000 | 13 | 13 |
| Genova | Comte. Biancam° | 24.416 | 14 | 14 |
| Liverpool | Desna | 11.483 | 16 | 16 |
| Hamburgo | Vigo | 7.500 | 17 | 17 |
| Hamburgo | Siqueira Campos | 6.454 | 20 | — |
| Londres | High. Patriot | 14.450 | 20 | 20 |
| Marselha | Alsina | 12.500 | 23 | 23 |
| ........ | .......... | — | — | — |
| ........ | .......... | — | — | — |

DA AMERICA DO SUL PARA EUROPA
MARÇO

| Destino | Vapores | Tons. | Ch. | Sah. |
|---|---|---|---|---|
| Finlandia | Santos | 8.000 | 3 | 3 |
| Genova | Giulio Cesare | 21.842 | 5 | 5 |
| Liverpool | Darro | 11.493 | 7 | 7 |
| Londres | Avila Star | 14.000 | 7 | 7 |
| Marselha | Mendoza | 12.500 | 7 | 7 |
| Rotterdam | Alpherat | 8.000 | 13 | 13 |
| Londres | High. Princess | 14.128 | 14 | 14 |
| Hamburgo | Monte Pascoal | 14.000 | 14 | 14 |
| Hamburgo | Raul Soares | 6.003 | 15 | 15 |
| Finlandia | K. Margarett | 8.015 | 17 | 17 |
| Havre | Jamaique | 10.000 | 18 | 18 |
| Hamburgo | Cap Arcona | 27.000 | 18 | 18 |
| Marselha | Florida | 14.000 | 20 | 20 |
| Genova | Conte Biancam° | 24.416 | 25 | 25 |
| Rotterdam | Alwaki | 8.000 | 25 | 25 |

DO NORTE PARA O SUL
MARÇO

| Destino | Vapores | Sah. |
|---|---|---|
| Porto Alegre | Annibal Benevolo (10 hs.) | 2 |
| Porto Alegre | Sergipe | 2 |
| Laguna | Anna (14 hs. | 2 |
| Paranaguá | Venus | 4 |
| Porto Alegre | Commandante Castilho | 5 |
| Porto Alegre | Pará (10 hs.) | 8 |
| Porto Alegre | Araranguá (15 hs.) | 8 |
| Porto Alegre | Itaimbé (14 hs.) | 9 |
| Iguape | Piraby | 10 |
| Porto Alegre | Itatinga (12 hs.) | 12 |
| Paranaguá | Serra Grande | 15 |
| Porto Alegre | Aratimbó | 15 |
| Iguape | Piraty | 25 |

DO SUL PARA O NORTE
MARÇO

| Destino | Vapores | Sah. |
|---|---|---|
| Cabedello | Aratimbó (10 hs.) | 2 |
| Belém | Duque de Caxias (10 hs.) | 3 |
| Mossoró | Oswaldo Aranha | 3 |
| Maceió | Uçá | 4 |
| Cabedello | Araraquara | 9 |
| Belém | João Alfredo (10 hs.) | 10 |
| Maceió | 3 de Outubro | 11 |
| Tutoya | Itaipu | 12 |
| ........ | .......... | — |
| ........ | .......... | — |
| ........ | .......... | — |
| ........ | .......... | — |

DA AMERICA DO NORTE E JAPÃO
MARÇO

| Procedencia | Vapores | Tons. | Ch. | Sah. |
|---|---|---|---|---|
| Nova York | Eastern Prince | 20.000 | 10 | 10 |
| Kobe | Santos Maru' | 10.700 | 20 | 20 |
| Nova York | Western Prince | 20.000 | 24 | 24 |
| ........ | .......... | — | — | — |

DO BRASIL PARA AMERICA DO NORTE E JAPÃO
MARÇO

| Destino | Vapores | Tons. | Ch. | Sah. |
|---|---|---|---|---|
| Kobe | B. Aires Maru' | 10.600 | 2 | 2 |
| Nova York | Northern Prince | 20.000 | 9 | 9 |
| Nova York | Eastern Prince | 20.000 | 23 | 23 |
| Kobe | Arizona Maru' | 7.215 | 23 | 13 |

### SERVIÇO AEREO

MARÇO

| Destino | Aviões da | Ch. | Sah. |
|---|---|---|---|
| Buenos Aires | Panair | 1 | 2 |
| Natal | Condor | 1 | 2 |
| Porto Alegre | Condor | 2 | 3 |
| Buenos Aires | Aeropostale | 3 | 3 |
| Estados Unidos | Panair | 3 | 4 |
| Europa | Aeropostale | 4 | 4 |
| Porto Alegre | Condor | — | 6 |
| Buenos Aires | Panair | 8 | 9 |
| Natal | Condor | 8 | 9 |
| Porto Alegre | Condor | 9 | 10 |
| Buenos Aires | Aeropostale | 10 | 10 |
| Estados Unidos | Panair | 10 | 11 |
| Europa | Aeropostale | 11 | 11 |
| Porto Alegre | Condor | — | 13 |

MARÇO

| Destino | Aviões da | Ch. | Sah. |
|---|---|---|---|
| Buenos Aires | Panair | 15 | 16 |
| Natal | Condor | 15 | 16 |
| Porto Alegre | Condor | 16 | 17 |
| Buenos Aires | Aeropostale | 17 | 17 |
| Estados Unidos | Panair | 17 | 18 |
| Europa | Aeropostale | 18 | 18 |
| Porto Alegre | Condor | — | 20 |
| Buenos Aires | Panair | 22 | 23 |
| Natal | Condor | 22 | 23 |
| Porto Alegre | Condor | 23 | 24 |
| Buenos Aires | Aeropostale | 24 | 24 |
| Estados Unidos | Panair | 24 | 25 |
| Europa | Aeropostale | 25 | 25 |
| ........ | .......... | — | — |

## ASSUCAR

### (RIO)

Hontem, esse mercado não funccionou.

LONDRES, 1.
Fechamento:

| | Hoje | Fechamento anterior |
|---|---|---|
| Assucar para entrega em março | 5\|6 | 5\|6 |
| Assucar para entrega em maio | 5\|9 | 5\|7 ½ |
| Assucar para entrega em agosto | 5\|11 ¼ | 5\|10 ¾ |
| Assucar para entrega em setembro | 5\|11 ¼ | 5\|11 |

NOVA YORK, 28 de fevereiro.
Fechamento:

| | Hoje | Fechamento anterior |
|---|---|---|
| Assucar para entrega em março | 0.89 | 0.87 |
| Assucar para entrega em maio | 0.90 | 0.88 |
| Assucar para entrega em julho | 0.93 | 0.90 |
| Assucar para entrega em setembro | 0.96 | 0.93 |

Estado do mercado: hoje, estavel; anterior, estavel.
Desde o fechamento anterior, alta de 2 a 3 pontos.

NOVA YORK, 1.
Abertura:

| | Hoje | Fechamento anterior |
|---|---|---|
| Assucar para entrega em março | 0.90 | 0.89 |
| Assucar para entrega em maio | 0.90 | 0.90 |
| Assucar para entrega em julho | 0.94 | 0.93 |
| Assucar para entrega em setembro | 0.97 | 0.96 |

Mercado: estavel.
Desde o fechamento anterior, alta de 1 ponto parcial.

## ALGODÃO

### (RIO)

Hontem, o mercado desse producto não funccionou.

LIVERPOOL, 1.

| | 12,30 p.m. Hoje | Anterior |
|---|---|---|
| Mercado | Estavel | Calmo |
| Pernambuco Fair | 5.05 | 5.00 |
| Maceió Fair | 5.05 | 5.00 |
| American Fully Middling | 4.89 | 4.85 |
| American Futures, para março | — | 4.60 |
| American Futures, para maio | 4.72 | 4.71 |
| American Futures, para julho | 4.75 | 4.74 |
| American Futures, para outubro | 4.80 | 4.79 |
| American Futures, para janeiro | 4.85 | — |

Disponivel brasileiro, alta de 5 pontos.
Disponivel americano, alta de 5 pontos.
Termo americano, alta de 1 ponto.

LIVERPOOL, 1.
Fechamento:

| | Hoje | Fechamento anterior |
|---|---|---|
| American Futures, para março | — | 4.60 |
| American Futures, para maio | 4.72 | 4.71 |
| American Futures, para julho | 4.75 | 4.74 |
| American Futures, para outubro | 4.80 | 4.79 |
| American Futures, para janeiro | 4.85 | — |

Mercado: melhorou depois da abertura, devido ás noticias de Nova York e ás de liquidações.
Desde o fechamento anterior, alta de 1 ponto.

NOVA YORK, 28 de fevereiro.
Fechamento:

| | Hoje | Fechamento anterior |
|---|---|---|
| American Middling Uplands | 6.05 | 6.05 |
| American Futures, para março | 5.88 | 5.90 |
| American Futures, para maio | 5.97 | 5.98 |
| American Futures, para julho | 6.09 | 6.10 |
| American Futures, para outubro | 6.28 | 6.28 |

Mercado: melhorou depois da abertura, mas afrouxou novamente. Os altistas realizam negocios.
Desde o fechamento anterior, baixa de 1 a 2 pontos parcial.

NOVA YORK, 1.
Abertura:

| | Hoje | Fechamento anterior |
|---|---|---|
| American Futures, para março | — | 5.88 |
| American Futures, para maio | 6.02 | 5.97 |
| American Futures, para julho | 6.10 | 6.09 |
| American Futures, para outubro | 6.37 | 6.28 |
| American Futures, para janeiro | 6.57 | — |

Mercado: commercio de caracter normal, devido ás compras especulativas. Os baixistas estão se cobrindo.
Desde o fechamento anterior, alta de 5 a 10 pontos.

## A BOLSA

O mercado de valores regulou, hontem, destituido de importancia, tendo sido os negocios realizados de pequeno vulto. Cotaram-se as apolices da União em condições de estabilidade, não tendo accusado alteração apreciavel. As municipaes tambem se mantiveram estaveis e as acções de bancos pouco movimentadas, com os diversos outros titulos em actividade destituidos de importancia, como se vê em seguida.

VENDAS

| | |
|---|---|
| *Apolices:* | |
| Obrigações do Thesouro (1930) de 500$, 5, a. | 495$000 |
| Uniformisadas de 1:000$000, 30, 30, 30, a. | 815$000 |
| Diversas Emissões de réis 500$, nom., 4, a. | 420$000 |
| Ditas de 1:000$, 5, a. | 814$000 |
| Ditas idem, 6, 15, 24, a. | 815$000 |
| Ditas port., 3, 5, 7, 24, a | 815$000 |
| *Municipaes:* | |
| Emprestimo de 1906, port., 5, a. | 150$000 |
| Emprestimo de 1920, port., 50, 50, a. | 146$000 |
| Decreto 1.550, port., 100, a | 170$000 |
| Dito 3.264, port., 110, 300, a. | 166$000 |
| *Estaduaes:* | |
| Minas Geraes de 1:000$000, 7 %, antigas, 8, a. | 705$000 |
| Ditas, port., decreto 9.555, 50, 50, a. | 680$000 |
| Ditas, nom., decreto 9.682, 20, a. | 700$000 |
| *Bancos:* | |
| Commercio, 10, a. | 110$000 |
| Brasil, 5, a. | 330$000 |
| *Debentures:* | |
| Manufact. Fluminense, 100, a. | 100$000 |
| Docas de Santos, nom., 2, 3, 8, 8, a. | 215$000 |
| *Debentures:* | |
| Docas de Santos, 50, a. | 188$000 |

VENDA JUDICIAL

| | |
|---|---|
| Companhia America Fabril, 60 acções, a. | 180$000 |

### OFFERTAS DA BOLSA

| | Vend. | Comp. |
|---|---|---|
| Conversão (1910) Libras 100, 4 % | — | 1:000$ |
| Federaes de 3 % | 750$000 | 700$000 |
| Obrigações do Thesouro (1921) | 1:020$ | 1:015$ |

**Depressão Nervosa**

Depois de um dia de trabalho intenso e cheio de preoccupações, não é de extranhar que nos sintamos dominados por uma certa depressão nervosa acompanhada de dôr de cabeça e mal estar geral. Tudo então nos desgosta e desanima.

Para casos como esse a CAFIASPIRINA não tem rival, pois supprime a dôr, restitue a lucidez mental e produz uma sensação de vigor e serenidade.

É tambem de rapido e seguro effeito para as dôres de dentes e ouvidos, dôres rheumaticas, enxaquecas, incommodos de senhoras, etc. É absolutamente inoffensiva e pode ser tomada a qualquer momento.

**Cafiaspirina**

o remedio BAYER de confiança.

(51437)

CONTRA A GRIPPE
PHYMATOSAN
FRASCO POPULAR 2$500

(52246)

Cia. Sud Atlantique
e Chargeurs Reunis

**Jamaïque**

Sahirá no dia 18 de março para: BAHIA, PERNAMBUCO, BORDEAUX e LE HAVRE.

Agentes Geraes:
11/13 — AV. RIO BRANCO
Tel.: 4-6207

(52753)

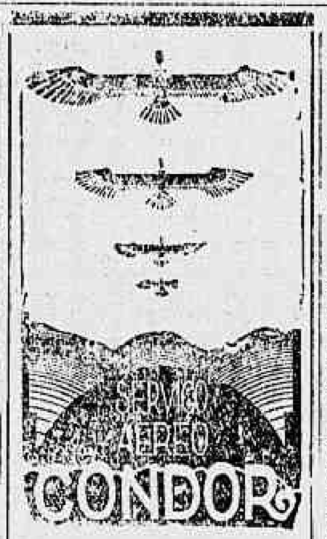

Significa perfeita SEGURANÇA para os passageiros como prova o compromisso de indemnisação voluntariamente assumido pela empresa.

A MALA AEREA fecha:
SEGUNDA e QUINTA-FEIRA para o SUL até PORTO ALEGRE.
QUARTA-FEIRA para o NORTE até NATAL ás 21 horas.
Registrados ás 18 horas
Para MATTO GROSSO: — Via Condor, de Campo Grande para Aquidauana, Corumbá até Cuyabá.
SABBADO, ás 17 horas
Registrados ás 16 horas

INFORMAÇÕES:
Herm. Stoltz & Co.
Av. Rio Branco, 66/74

(52866)

SENHORES AGRICULTORES!...
FORMICIDA EM PO'
SO'
"MORTE ÁS FORMIGAS"
"MARCA REGISTRADA"

50 RÉIS é o custo maximo de cada litro do melhor formicida que existe! Uma lata de formicida concentrada em pó, marca "MORTE ÁS FORMIGAS", dá para 120 litros de solução super-extra-forte, infallivel na extincção de formigueiros.

FABRICANTES CHIMICOS:
DR. OLESEN & Cia.
RUA S. PEDRO, 115 — RIO DE JANEIRO
Vende-se em toda parte. —— Exigir sempre a marca "MORTE ÁS FORMIGAS". — Uma lata pelo Correio, 6$000.

(52251)

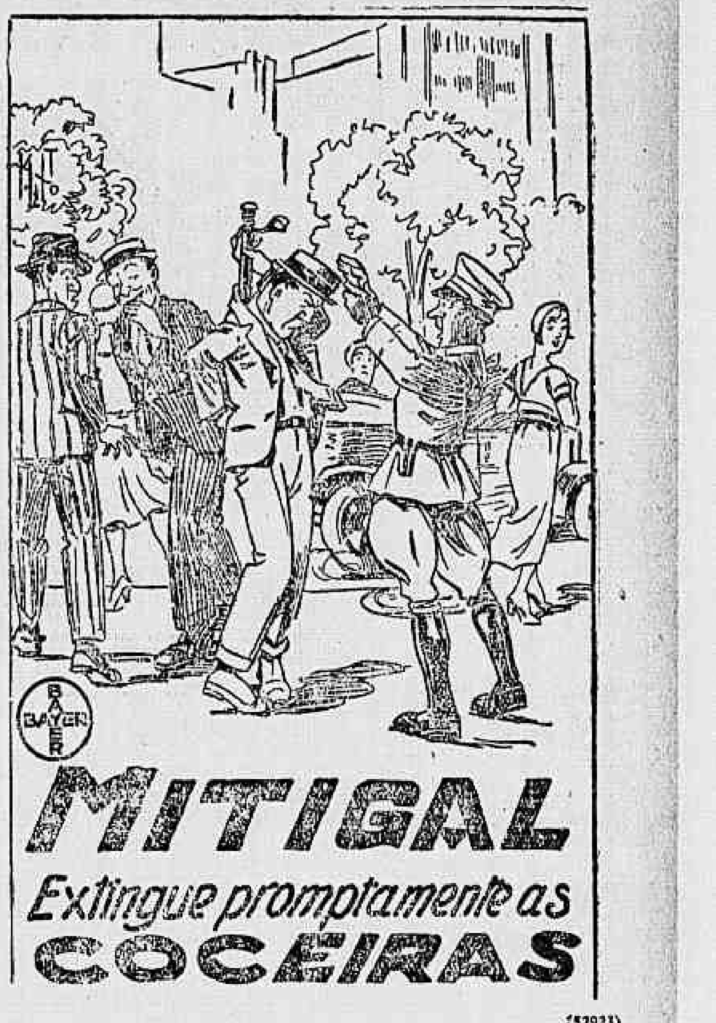

(52923)

A EXTINÇÃO DA "SAÚVA"

COM O FORMICIDA

Formula do quimico alemão Rudolfo Schomaker, autor do antigo formicida Schomaker hoje denominado

FORMIDAVEL

VERDADES INCONTESTAVEIS

O "FORMIDAVEL" é baseado nas seguintes verdades:

1ª, para extinguir o formigueiro é preciso o *emprego de gazes venenosos*, isto é, de fumaça venenosa.

2ª, para que os gazes venenosos extingam os formigueiros *é preciso que penetrem todos os canais e panelas até a maior profundidade* e que ahi fiquem algum tempo.

3ª, para que os gazes penetrem até o fundo e encham as galerias e panelas, *é preciso que sejam gazes mais pesados que o ar*, isto é, que postos no canal *penetrem por si mesmos*, expelindo todo o ar existente nas panelas e ocupando seu lugar.

4ª, que os gazes produzidos pelo fogo, isto é, pela queima do formicida e de qualquer ingrediente, *são muito mais leves que o ar e só podem ser introduzidos no formigueiro por meio de foles ou maquinas de pressão.*

5ª, que a pressão das maquinas e dos foles é uma ilusão, porque sendo o gaz mais leve, o ar fica no fundo, nas panelas e o gaz por cima: o ar concentrado facilita a vida das formigas nas galerias mais fundas e quando o gaz se dissipar elas voltam com vigor redobrado.

6ª, todo o veneno queimado perde o valor e, portanto, todo o gaz produzido por meio de fogo não é muito venenoso.

7ª, os formicidas explosivos, além de pouco venenosos porque o gaz é produzido com fogo, fazem correr risco de serem abaladas as construções que ficam sobre os formigueiros.

O "FORMIDAVEL" é pratico, economico e infallivel. E' fabricado com o maior escrupulo, ficando arquivada uma amostra de cada fornada, depois de examinada com todo o rigor cientifico

DE SUA COMPOSIÇÃO E MODO DE ATUAR

O "FORMIDAVEL" apresenta-se sob duas formas: *pó e liquido*. Tanto o pó como o liquido não contêm materia explosiva. A sua base é um novo sal obtido em combinação quimica perfeita e de dosagem fixa. O *pó* em contato com a humidade dissolve-se lentamente, dando lugar á formação de gazes venenosos; o *liquido*, logo que se retira da lata e depois de misturado com agua, desenvolve a mesma especie de *gazes venenosos*. Os gazes do pó e do liquido, *sendo mais pesados que o ar* e pouco volateis, penetram o formigueiro vagarosamente, por si sós, e vão enchendo-o aos poucos ocupando todas as panelas e galerias, ainda as mais profundas, tanto as grandes como as pequeninas cavidades, aí se conservando por muitos dias e semanas, envenenando para sempre o formigueiro.

As inumeras experiencias têm demonstrado o valor real e sem contraste do formicida "FORMIDAVEL".

FABRICANTES: IRMÃOS MELLO

Matias Barbosa Minas

(51453)

| | | |
|---|---|---|
| Ditas (1930). . . . | 900$000 | — |
| Ditas (em cautela). | — | — |
| Ditas (1932) . . . | — | 1:000$ |
| Ditas Ferroviarias . | — | 1:017$ |
| Ditas Rodoviarias, port.. | — | 800$000 |
| Ditas nom. . . . . | — | 780$000 |
| Emprestimo de 1903 | — | 830$000 |
| Uniform., de 1:000$ | 816$000 | 814$000 |
| Div. Emissões, nom. | — | 815$000 |
| Ditas port. . . . . | 818$000 | 815$000 |
| Rio (Popular), 4 %. | 102$000 | 101$000 |
| Ditas de 1:000$000, 8 %, decreto numero 3.216 . . . | 895$000 | 880$000 |
| Ditas Minas (antigas) . . . . | — | 700$000 |
| Ditas de Minas Geraes, 5 %, nom. . | 700$000 | — |
| Ditas port. . . . . | 681$000 | 670$000 |
| Ditas 7 %, nom. . | 880$000 | — |
| Ditas port. . . . . | 880$000 | 870$000 |
| Obrigações de Minas Geraes, 9 % . . . | 1:020$ | 1:026$ |
| Municipaes de 1906, port. . . . . . | 160$000 | 159$000 |
| Ditas nom. . . . . | 150$000 | 145$000 |
| Ditas de 1904, £ 20 port. . . . . | — | 500$000 |
| Ditas nom. . . . . | 460$000 | — |
| Ditas de 1914, port. | — | 150$000 |
| Ditas de 1917, port. | 148$000 | — |
| Ditas de 1920, port. | 146$000 | 145$000 |
| Ditas de 1931, port. | 165$000 | 164$000 |
| Ditas (lotes miudos) | 168$000 | 166$000 |
| Ditas decreto 1.535 (Lagoa) . . . . | — | 170$000 |
| Ditas decreto 1.849 (Lagoa) . . . . | 167$000 | 164$000 |
| Ditas decreto 1.099 (Castello) . . . . | 175$000 | 168$000 |
| Ditas decreto 1.550 (Castello) . . . . | — | 168$000 |
| Ditas decreto 1.933 (Lyra) . . . . | 184$500 | 184$000 |
| Ditas (titulos definitivos) . . . . | 616$000 | 185$000 |
| Ditas decreto 2.008 (Lyra) . . . . | 184$000 | 182$000 |
| Ditas decreto 3.264 | 167$000 | 166$000 |
| Ditas decreto 2.097 (Lagoa) . . . . | — | 164$000 |
| Ditas decreto 2.330 (Lagoa) . . . . | — | 159$000 |
| Ditas decreto 1.622 (Av. Atlantica) . | — | 100$000 |
| Ditas decreto 1.623 | 148$000 | — |
| Ditas de Bello Horizonte de 1:000$, 7 %. . . . | — | 770$000 |
| Ditas de Iguassú, de 100$, 9 1/2 % . . | 92$000 | — |
| Ditas de Petropolis. | — | 178$000 |
| *Bancos:* | | |
| Brasil. . . . . | 355$000 | 880$000 |
| Mercantil do Rio de Janeiro. . . . | — | 450$000 |
| Funccionarios Publicos. . . . | 48$000 | — |
| Commercio . . . . | 110$000 | — |
| Portuguez do Brasil. | 72$000 | — |
| Boavista . . . . | — | 530$000 |
| Economico . . . . | 40$000 | — |
| *Comp. de Tecidos:* | | |
| America Fabril. . . | 100$000 | 181$000 |
| Petropolitana . . . | — | 110$000 |
| Prog. Industrial . . | — | 90$000 |
| Manuf. Fluminense . | 110$000 | 100$000 |
| Brasil Industrial . . | 400$000 | 380$000 |
| Corcovado . . . . | 80$000 | — |
| Alliança . . . . . | — | 70$000 |
| Nova America . . . | — | 160$000 |
| Taubaté Industrial . | 500$000 | — |
| Cometa . . . . . | 100$000 | — |
| *Comp. de Estradas de Ferro:* | | |
| Minas S. Jeronymo. | 122$000 | 120$000 |
| *Comp. de Seguros:* | | |
| Lloyd Atlantico. . . | — | 40$000 |
| Sul America . . . . | 900$000 | 700$000 |
| *Comp. diversas:* | | |
| Docas de Santos, port. . . . . | 220$000 | 218$000 |
| Ditas nom. . . . . | 220$000 | 215$000 |
| Sul Mineira de Electricidade . . . . | 200$000 | — |
| Mercado Municipal . | — | 255$000 |
| *Debentures:* | | |
| Docas de Santos . . | 189$000 | 187$000 |
| Manufactora Fluminense. . . . . | 100$000 | 180$000 |
| Nova America . . . | — | 1:004$ |
| Mercado Municipal . | — | 212$000 |
| Progresso Industrial. | — | 155$000 |
| Brasil Cinematographica. . . . . | — | 1:000$ |
| Bellas Artes . . . | 215$000 | — |
| Tecidos Alliança . . | — | 150$000 |
| Tijuca. . . . . . | 180$000 | — |
| Hoteis Palace . . . | — | 180$000 |

## NOVOS TITULOS NA BOLSA

A Camara Syndical dos Corretores de Fundos Publicos da Capital Federal, em sessão de hontem, resolveu admittir á negociação e respectiva cotação official da Bolsa, as acções nominativas e ao portador da Companhia Deodoro Industrial, ex-Companhia de Linho Sapopemba, em numero de 37.500, do valor nominal de Rs. 200$000 cada uma, integradas, representativas do seu capital social de Rs. 7.500:000$000; e bem assim o emprestimo contrahido pela mesma Companhia, na importancia de réis 7.500:000$000, dividido em 37.500 obrigações ao portador (debentures) de numeros 1 a 37.500, do valor nominal de 200$000 cada uma, juros de 9 % ao anno, pagos por semestres vencidos, durante as primeiras quinzenas dos mezes de janeiro e julho de cada anno. O prazo do emprestimo é de 15 annos para resgate integral e a amortização se fará em prestações semestraes a partir de julho de 1933.

## INFORMAÇÕES DIVERSAS

### MERCADO DO TRIGO

BUENOS AIRES, 28 fevereiro.

Fechamento:

| | Hoje | Anterior |
|---|---|---|
| Preço por 100 kilos: | | |
| Para entrega em março . . . . . | feriado | 4.98 |
| Para entrega em maio . . . . . | " | 5.18 |
| Para entrega em junho . . . . . | " | 5.28 |
| Estado do mercado: hoje, feriado; anterior, apenas estavel. | | |
| Disponivel — Typo Barletta para o Brasil . . . . | feriado | 5.30 |
| CHICAGO — Preço por bushel: | | |
| Para entrega em maio . . . . . | 47,12 | 46.50 |
| Para entrega em julho . . . . . | 47.75 | 47.25 |

### ALFANDEGA

Renda do dia 1 de março:

| | |
|---|---|
| Em ouro . .......... | 25:218$500 |
| Em papel . .......... | 29:966$470 |
| Total . . ........ | 55:184$970 |
| Em egual periodo em 1932 . . .......... | 133:047$857 |
| Differença a maior em 1932 . . .......... | 77:862$881 |

### CARNES VERDES

MATADOURO DE SANTA CRUZ

Foram abatidos hontem:

| | |
|---|---|
| Bois.. .. .. .. .. .. .. | 182 |
| Vitellos .. .. .. .. .. .. | 45 |
| Porcos .. .. .. .. .. .. | 4 |

Vigoraram os seguintes preços no Entreposto de São Diogo:

| | |
|---|---|
| Rezes. .. .. .. .. .. .. | 1$000-1$050 |
| Vitellos .. .. .. .. .. .. | 1$300 |
| Porcos .. .. .. .. .. .. | 1$500-2$000 |

## CONCORRENCIAS ANNUNCIADAS

Dia 2 — Commissão Central de Compras do Governo Federal, para o fornecimento de bombas para cisternas, numeros 2 e 4.

— Para o fornecimento de carvão de forja, Cock e vegetal, alcool motor em tambores de ferro, gazolina em tambores e kerozene em caixa.

— Para o fornecimento de preços para papel com marca dagua para sellos de consumo e outros valores, em resmas de 500 folhas, peso 9 ks.,000, formato de 56x76 c|m.

Dia 2 — Primeira Circumscripção de Recrutamento, para o fornecimento de artigos de expediente.

Dia 2 — Deposito Central do Material Veterinario do Exercito, para o fornecimento dos artigos constantes dos grupos 1 a 11.

Dia 3 — Instituto Oswaldo Cruz, para o fornecimento de materiaes de consumo habitual.

Dia 3 — Fabrica de Polvora sem Fumaça, para o fornecimento de artigos de expediente.

Dia 3 — Commissão de Compras do Governo Federal, para o fornecimento de um cofre de aço á prova de fogo, medindo externamente, 1m.80$1m.15x0m.60, internamente 1m.50x0m.2x0m.31 e esmaltado de verde oliva.

— Para o fornecimento de embarcações salva-vidas e escaleres.

— Para fornecimento de tela de juncção, com parafuso, typo 6 562, conjunto de ligação de cobre, estanho em pata e trilho de contacto electrico de guindaste "Demaro", remos de faia, quartola de madeira, cabo de manilha, lona de linho branco e com listra verde e vermelha, trens, defensas, balões de cabo, machina para cravar ilhós, alphabetico e algarismos em chapa.

— Para o fornecimento de alvaiade, chloreto de cal, gesso crê, oleo de linhaça crú, petroraz, roxo-rei, secante "Castello", terra sena calcinada, verde "Londres", vermelhão francez e verniz "Waeting".

Dia 3 — Fabrica de Polvora sem Fumaça, para o fornecimento de artigos de expediente.

Dia 4 — Departamento do Material da Prefeitura, para o fornecimento de 10 automoveis, pagamento á vista.

Dia 4 — Universidade do Rio de Janeiro, para a execução de obras na Escola Polytechnica.

Dia 6 — Commissão Central de Compras do Governo Federal, para o fornecimento de bola de ferro espherica, gato de ferro galvanizado, lanceta pequena — U. 1, fateixa e bola de arinque media — U. 1.

— Para o fornecimento de material electrico, apparelho para soldar e cortar a oxygenio.

— Para o fornecimento de carvão de pedra estrangeiro.

Dia 6 — Directoria de Fazenda do Ministerio da Marinha, para o fornecimento de rações preparadas.

Dia 7 — Commissão Central de Compras do Governo Federal, para o fornecimento de pedra europea e americano.

— Para o fornecimento de motor trifasico, com rotor a aneis, mancalo de bronze, de 5,5 H.P., de potencia permanente, 720 R.P.M. 220 volts, 50 cyclos, para acoplamento directo, com um cabrestante, inclusive meia luva, acompanhado de uma resistencia de demarragem, sem manivella de accionamento, combinada com motor, uma chave de reversão do sentido de rotação do motor.

— Para o fornecimento de um grupo gerador.

Dia 8 — Directoria Geral do Thesouro Nacional, para o fornecimento de fardamentos.

Dia 8 — Serviço de Industria Pastoril, Fazenda Modelo de Criação Santa Monica, para a venda de materiaes imprestaveis.

Dia 9 — Ministerio da Justiça e Negocios Interiores, para as obras do edificio do Pretorio á rua dos Invalidos numero 152.

Dia 10 — Commissão Central de Compras do Governo Federal, para o fornecimento de uma caldeira de ferro fundido para fusão de metaes de estereotypia.

— Para o fornecimento de oleo "Diesel".

Dia 10 — Departamento dos Correios e Telegraphos, para a compra de material inservivel.

Dia 10 — Commissão Central de Compras do Governo Federal, para o fornecimento de transmissor R. C. A.

Dia 13 — Commissão Central de Compras do Governo Federal, para o fornecimento dos artigos constantes dos grupos 42 e 48.

— Para o fornecimento de cordoalha de bronze phosphoroso para antennas, fio n. 12, conduits, interruptores e box.

— Para o fornecimento de motores de popa "Johnson", para embarcações miudas.

Dia 13 — Departamento dos Correios e Telegraphos, para a construcção do edificio séde da Directoria Regional do Estado do Espirito Santo.

Dia 14 — Commissão Central de Compras do Governo Federal, para o fornecimento de bomba centrifuga "Morelli" triphasica, typo A. N. 5|2 e P. 2 5|2.

## JUNTA COMMERCIAL

**Sessão de 27 de fevereiro de 1933**

### CONTRATOS

De Craveiro & Serra, firma composta dos socios solidarios Joaquim Craveiro e Manoel Serra, para o commercio de aves e ovos, á rua do Cattete n. 302, com capital de 20:000$000, prazo indeterminado.

De B. Moutinho & Amado, firma composta dos socios solidarios Bernardo Antonio Moutinho e Agostinho dos Santos Amado, para o commercio de botequim, á rua Dr. Garnier n. 118, com capital de 8:000$000, prazo indeterminado.

De Duarte & Azevedo, firma composta dos socios solidarios Albino Duarte da Costa e José Duarte de Azevedo, para o commercio de botequim, á rua Barão de São Felix n. 28, com capital de 16:000$000, prazo indeterminado.

De Ottoni & Tavares, firma composta dos socios solidarios José Benedicto Ottoni e Pedro da Silva Tavares, para o commercio de gravatas a varejo, á praça Marechal Floriano n. 39, com capital de 20:000$000, prazo dois annos.

De João Scherer & Comp., firma composta dos socios solidarios João Scherer, Rolph Scherer, Erwin José Hoene e dr. Edmundo Breuer, para o commercio de uma revista, com capital de 15:000$000, prazo 5 annos.

De Theodoro Pedrosa & Comp., firma composta dos socios solidarios José Theodoro Pedroza e Vicente de Paula Cascnes Telles, para o commercio de seccos e molhados, á rua dos Ourives numero 57, com capital de . . . . 10:000$000, prazo indeterminado.

De I. Santos & Comp., firma composta dos socios solidarios Isaac dos Santos e José de Jesus Albuquerque, para o commercio de alfaiataria, á rua do Rosario n. 129, 1º andar, com capital de 30:000$000, prazo indeterminado.

De A. Luiz Ribeiro & Comp., firma composta dos socios solidario, Antonio Luiz Ribeiro, do commanditario, Arthur Adolpho da Silva Schlappe e dos socios de industrias, Luiz Governo de Souza e Marcelino José Alves, para o commercio de alcool e aguardente em grosso etc., á rua Pedro Americo n. 27, com capital de 300:000$000, prazo indeterminado.

De F. Nabuco & Comp., firma composta dos socios solidarios Francisco Marcondes Nabuco e José de Alencar, para o commercio de artigos dentarios, á rua General Camara n. 71, com capital de 150:000$000, prazo indeterminado.

### ALTERAÇÕES DE CONTRATOS

De Schaible & Kanitz, o capital social fica elevado a . . . . . 1.100:000$000.

De Canellas, Ramalho & Comp. são admittidos como socios os senhores José Carlos de Jesus Ramalho, José Maria Marques Maia e José Seabra Canellas, retiram-se os socios Antonio Domingues Ramalho e Zulmira Seabra Canellas, recebendo o primeiro a importancia de 171:002$579 e o segundo a importancia de . . . . 6:855$338.

De Almeida & Leandro, o capital social fica elevado a . . . . 6:000$000.

De Alves Filhos & Comp., retiram-se os socios Antonio Alves e José Augusto Alves, recebendo cada um a importancia de . . . 10:000$000, continuando a sociedade com os demais socios.

De Martinez & Carrera, o capital social fica elevado a . . . 20:000$000.

De Osorio Buriche dos Santos & Comp., retira-se o socio Hermenegildo Alves Campos Sobrinho, nada recebendo, continuando a sociedade com os demais socios.

De Campos Silva, retira-se o socio Domingos Campos Silva, recebendo a importancia de . . . . 180:000$000, continuando a sociedade com os demais socios.

### DISTRATOS

De Boaventura de Carvalho & Silva, retira-se o socio Antonio Ferreira da Silva, nada recebendo, ficando com o activo e passivo o socio Boaventura José de Carvalho na importancia de . . . 43:385$750.

De Cunha & Machado, retira-se o socio Antonio Cunha, recebendo a importancia de 6:000$000, ficando com o activo e passivo o socio Joaquim Machado Antunes na importancia de 5:000$000.

De Serrano & Agante, retira-se o socio Antonio Maria Serrano, recebendo a importancia de . . . 9:712$530, ficando com o activo e passivo o socio Antonio Agante na importancia de . . . . . 9:712$530.

De Silva & Areias, retira-se o socio Manoel Martins Areias, recebendo a importancia de . . . 7:000$000, ficando com o activo e passivo o socio Torcio da Silva Carlos na importancia de . . . 5:832$400.

De Chalk & Nabuco, pelo fallecimento do socio Harvey Edmundo Chalk recebendo os seus herdeiros a importancia de . . . 11:500$850, ficando com o activo e passivo o socio Francisco Marcondes Nabuco na importancia de 75:000$000.

### FIRMAS INDIVIDUAES

De R. Cardoso, para o commercio de perfumarias, á rua Miguel de Frias n. 8, com capital de ...

De A. Conceição Carvalho, para 50:000$000.

o commercio de fabrica de malas e artigos para viajantes, á rua do Lavradio n. 89, com capital de 20:000$000.

De Custodio José da Silva, para o commercio de joias etc., á rua Cardoso de Moraes n. 598, com capital de 30:000$000.

De Julio F. Aquino Junior, para o commercio de Parques de Diversões, á rua São Francisco Xavier n. 181, com capital de . . . 5:000$000.

De Jayme Freimtchuk, para o commercio de calçados e chapéos, á rua Carvalho de Souza n. 310, com capital de 10:000$000.

De Manoel S. Gaspar, para o commercio de typographia, á rua Cirne Maia n. 144, com capital de 10:000$000.

De M. Santos Reis, para o commercio de botequim, á estrada Nova da Pavuna n. 780, com capital de 3:000$000.

De Nelson V. Miguez, para o commercio de oleos lubrificantes mineraes e vegetaes, á rua do Rosario n. 99, 1º andar, com capital de 30:850$506.

De D. O. J. Lacombe, foi ampliado o negocio de exportação de fructas.

De Jorge Pedro, para o commercio de Parque de Diversões, á rua do Riachuelo n. 231, com capital de 5:000$000.

De R. Cardoso, para o commercio de fabrica de perfumarias, á rua Miguel de Frias n. 8, com capital de 50:000$000.

De Calvino Filho, para o commercio de edições de jornaes, revistas e livros, á rua Senador Dantas n. 48, com capital de ... 20:000$000.

De Honorio Barroso de Mendonça, para o commercio de quitanda, á rua Barão de Mesquita n. 636, com capital de . . . . 5:000$000.

De Augusta Longobardi, para o commercio de cabelleira para senhoras, largo da Carioca n. 6, com capital de 50:000$000.

De L. de Souza, para o commercio de liquidos e comestiveis, á rua Barão de Bananal n. 254, com capital de 20:000$000.

— Rectificação da sessão de 20 de fevereiro de 1933:

**Alteração de contrato**

De Georg Hirth, Laubisch & Comp., retira-se o socio Gregorio de Medina Junior, recebendo a importancia de 24:162$858.

**Contrato**

De Georg Hirth, Laubisch & Comp., firma composta dos socios solidarios Carlos Laubisch e Georg Hirth e do commanditario, Bernardo José de Figueiredo, para o commercio de moveis, tapeçarias, obras de marcenaria etc., á rua do Riachuelo ns. 81 a 87, com capital de 400:000$000, prazo indeterminado.

## MOVIMENTO DO PORTO

ENTRADAS DE ANTE-HONTEM

De Porto Alegre e escalas, vapor nacional "Aratimbó".

De Recife e escalas, vapor nacional "Campinas".

De Antonina e escalas, vapor nacional "Itaituba".

De Porto Alegre e escalas, vapor nacional "Itapoan".

De Itajahy e escalas, vapor nacional "Amarante".

De S. Francisco e escalas, pontão nacional "Bandeirante".

De Buenos Aires e escalas, vapor inglez "Highland Chieftain".

De Buenos Aires e escalas, vapor belga "Pericles".

De Santos, vapor nacional "Cuyabá".

SAIDAS DE ANTE-HONTEM

Para Londres e escalas, vapor inglez "Highland Chieftain".

ENTRADAS DE HONTEM

De Hamburgo e escalas, vapor francez "Jamaique".

De Recife e escalas, vapor nacional "Sergipe".

De Buenos Aires e escalas, vapor japonez "Buenos Aires Marú".

De São Francisco e escalas, vapor nacional "Etha".

De São Francisco e escalas, vapor nacional "Belmonte".

SAIDAS DE HONTEM

Para Buenos Aires e escalas, vapor francez "Jamaique".

Para Penedo e escalas, vapor nacional "Asp. Nascimento".

Para Houston e escalas, vapor nacional "Jaboatão".

Para Santos, vapor nacional "Itaquicê".

## NOTICIAS DA GUERRA

Foi posto á disposição da Policia do Districto Federal o 1º tenente pharmaceutico Epitacio Timbaúba da Silva, ficando sem effeito na parte que diz "sem prejuizo de sua funcção no Exercito", sendo dispensado da Fabrica de Polvora da Estrella.

— Foi providenciado, pelo Ministerio da Fazenda, sobre os seguintes pagamentos: 315$ ao enfermeiro do C. M. R. J., Manoel Marques de Alencar, 2:400$ ao 2º tenente commissionado Manoel José das Chagas, 240$ ao official de justiça Antonio Joaquim Fortes de Bustamante, 250$ ao musico Nicanor Ribeiro de Andrade, 129$ a Matheus Pereira da Paixão, 1:455$600 ao tenente-coronel Euclydes Hermes da Fonseca, e 274$100 ao musico Isabelino Adolpho da Silveira.

— Foi transferida para a Escola de Intendencia a matricula a que tem direito na Escola Militar, no corrente anno, o 2º tenente commissionado Marcilio Mariense de Barros.

— Foi mandado apresentar ao chefe do E. M. E. para a matricula, no corrente anno, no curso militar de educação physica, os sargentos que terminaram o curso normal da E. S. I. julgados disponiveis, assim como oito sargentos promovidos normalmente, de cada região, quatro sargentos de aviação e quatro de artilharia de costa, nas mesmas condições.

— Foi suspensa a execução do plano geral do ensino militar, salvo na parte relativa á organização e funccionamento das escolas de armas.

— Foi solicitada a dispensa do Ministerio da Justiça do major Alfredo Soares dos Santos e capitães Carlos da Silva Paranhos e Ruy Santiago.

— Foi posto á disposição do D. G. o major João Gomes Carneiro Junior para responder pela chefia da 5ª divisão desse departamento.

## COLLEGIOS

### "ENGLISH SCHOOL"

CREMERIE. — PETROPOLIS

Mr. CHARLES W. ARMSTRONG, ex-Director do Collegio Inglez de Barcelona e Fundador dos Gymnasios Anglo-Brasileiros do Rio de Janeiro e São Paulo, actualmente residente na confortavel casa annexa do Hotel da Cremerie em Petropolis, acaba de contractar professores para, com elle, leccionar a seus filhos e, por accordo especial com o hotel, poderá receber mais alguns meninos como alumnos, que gozarão de preços reduzidos especiaes na referida casa e ficarão debaixo da fiscalisação do Sr. Armstrong e dos professores. O numero, porém, será muito limitado, e não se acceitará alumnos com mais de 13 annos. O caracter distinctivo do ensino será o do INGLEZ e do FRANCEZ pelo METHODO DIRECTO, além das outras materias, e os alumnos gozarão da VIDA AO AR LIVRE na bellissima chacara da "Cremerie". A comida será adaptada ás necessidades especiaes da infancia. As classes começarão a 15 do corrente. — *Informações com as Srs. Crashley & Co., Ouvidor 58, ou com o Sr. Armstrong, caixa postal 6, Petropolis.*

(53043)

### INSTITUTO COMMERCIAL

FUNDADO EM 1903 — RECONHECIDO E OFFICIALIZADO PELO GOVERNO FEDERAL

Cursos diurnos e nocturnos para ambos os sexos

De accordo com a circular expedida pela Superintendencia do Ensino Commercial, as matriculas obedecerão ás seguintes instrucções:

O Certificado de approvação das materias do 1º anno do curso secundario faculta a matricula no 1º anno do curso Propedeutico, dispensando apenas o exame de admissão. O certificado de approvação nas disciplinas do 2º anno do curso secundario dá direito á matricula no 2º anno do curso Propedeutico e os certificados de approvação do 3º ou 4º annos do curso secundario permittem a matricula no 3º anno do curso Propedeutico. O certificado final do 5º anno secundario garante a matricula inicial no primeiro anno dos cursos technicos.

ESTÃO ABERTAS AS MATRICULAS EM TODOS OS CURSOS

Linha de Tiro — Rua Gonçalves Dias, 89 — 1º e 2º

Teleph. 3-4775

(J 10818)

### A saude e educação dos filhos

Na Escola Brasileira de Paquetá ha ainda dez vagas para menores de 12 annos. Vida ao ar livre. Banhos de mar e de sol. Telephone Paquetá, 24. (J 10797) 71

### Collegio Sylvio Leite

Todos os cursos. Ensino officializado.

Optimas installações. Gabinetes completos de physica, chimica e historia natural.

Campo suspenso de sports, unico no Rio, a inaugurar-se breve no novo edificio da rua Mariz e Barros. Serviço de auto-omnibus para conducção de alumnos.

Externato: Rua Mariz e Barros, 258.

Internato e externato: Rua Aquidaban, 281, no saluberrimo arrabalde da Bocca do Matto. (J 10777) 71

## DECLARAÇÕES

THERMOMETROS PARA FEBRE "CASELLA LONDON"

E' O MELHOR. E' GARANTIDO. INSPIRA CONFIANÇA.

(95326)

**SOCIEDADE BENEFICENTE DOS EMPREGADOS NO COMMERCIO DE CAFE' DO RIO DE JANEIRO**

**Séde: rua da Quitanda n.º 187 — 2.º**

**Telephone 3-2550**

**MUDANÇA DA SÉDE SOCIAL**

Levo ao conhecimento dos senhores associados a transferencia, nesta data, da séde social, da rua Conselheiro Saraiva n.º 27, sob. para a rua da Quitanda n.º 187 — 2.º.

Rio de Jaieiro, 27 de Fevereiro de 1933.

**Arthur Alves de Lima**
1.º secretario

(J 09828)

### DECLARAÇÃO

Laurindo Pereira, guarda chaves da E. Ferro Central do Brasil actualmente em São Luiz da mesma estrada. Declara que desta data em deante passa assignar-se Laurindo José Pereira por ser este seu verdadeiro nome. (J 9832)

### Á PRAÇA

José Pereira de Macedo, estabelecido á Estrada Marechal Rangel n. 101, communica a esta praça e ás demais com quem mantem transacções, e bem assim aos seus Amigos e freguezes, que admittiu como socio solidario o seu Amigo João Barbosa Ferreira, organisando a firma **MACEDO & BARBOSA**, conforme contracto archivado na Meritissima Junta Commercial em 23 do corrente, sob o n. 125.938.

Rio de Janeiro, 25 de Fevereiro de 1933. — **José Pereira de Macedo.**

Confirmo a declaração supra, **João Barboza Ferreira.**

(J 8825)

Cypriano José Corrêa, operario de 4ª classe, da 6ª I. da 3ª div. da E. F. Central do Brasil, declara para todos os effeitos que desta data em diante passa a assignar o seu verdadeiro nome Cypriano José Corrêa Assumpção. Rio, 27-2-933. (J 9872)

Manoel Perciano, ajudante de 2ª classe das Officinas de Locomoção da E. F. C. do Brasil, declara que de ora em diante passa adoptar seu verdadeiro nome Percilliano Manoel Ribeiro. 27-2-933. (J 9871)

João Lucio, ajudante de 2ª classe, da Pedreira de S. Diogo da E. F. C. do Brasil, declara para todos os effeitos que desta data em diante passa a assignar o seu verdadeiro nome João Lucio da Silva.

Rio, 27 de Fevereiro de 1933. (J 9873)

## ANNUNCIOS

### Diploma Guarda-Livros

Ou cont. sem exame Dec. 21033, rapido e gastando pouco procure H. Araujo, Largo S. Francisco 23, 1º sala 12, de 12 ás 5 horas. O prazo termina a 8 março. (J 10820)

### IPANEMA

Em casa de todo tratamento aluga-se uma sala bem mobiliada a pessoa do commercio, com ou sem pensão, trata-se á rua Barão da Torre n. 145. (J 10778)

### Apartamento Mobiliado

No melhor ponto do Leme, sala de jantar, dormitorio, banheiro, telephone e um para solteiro, sala de jantar e dormitorio, com optima pensão T. 7-1871. (J 10811)

### COPACABANA

Vende-se casa moderna com todas as accommodações para familia de alto tratamento. Ver e tratar das 14 ás 19 horas á rua Barcellos 91. (J 11015)

### LARANJEIRAS

Bôa sala de frente mobiliada na rua Laranjeiras, precisa casal em casa de familia distincta, se possivel sem creanças. Tratar tel. 2-3031. (J 08842)

### SANADOR ?

E' INFALLIVEL E INSTANTANEO

(J 10332)

### PULSEIRA PERDIDA

E' favor quem achou uma pulseira de brilhante e platina no baile do Hotel Copacabana Palace Sabbado 26 do corrente para telephonar para 7-4833. Dá-se grande gratificação. (J 08876)

# INDICADOR

### ADVOGADOS

**ALFREDO BARCELLOS BORGES — S. José, 37 — Tel. 2-0522 (das 12 ás 17).**

**BERTO CONDÉ — Av. Rio Branco, 133 — Tel. 3-5178.**

**Amalio da Silva e Amalio da Silva Filho** — Rua Uruguayana n. 104-1º andar, Sala 106 — Telephone 3-5653.

**Verissimo Mello e Domingos Louzada** — Ed. Odeon, 1º andar.

**Souza Filho** — Praça 15 Novembro, 34-1º. — Ph. 3-0485.

**Heitor Lima** — Ouvidor, 71, 2º andar, Tel. 4-6926.

**Humberto Smith de Vasconcellos e Jorge de Oliveira Roxo** — 7 Setembro 187-1º. Tel. 2-4939.

**Dr. Salgado Filho** — Rosario, 84. Res. 3-0143 e esc. 3-5723.

### MEDICOS

**DR. I. MALAGUETA** — Carmo, 6. Tel.: 3-0500.

**Dr. Dauro Mendes** — Av. R. Branco, 183, (7º). S. 701 (2-8036).

**Dr. Mario Corrêa** — Cons.: Quitanda n. 57. — Res.: Sampaio Vianna, 109. — Tel. 8-6255.

**Dr. Clovis de Almeida** — Doenças Internas. Cons.: S. José, 112, 1º — Tel. 2-1448.

**DR. LUIZ SODRÉ — Doenças dos intestinos, recto e anus. Rua Rodrigo Silva, 14 — Tel. 2 0698.**

**Dr. Gilberto Gonzaga Romeiro** — Doenças das creanças. Cons. 7 Setembro, 73 (6-2111).

**Dr. Flavio de Moura** — Cons. e res.: R. Viveiros de Castro, 33. Leme. Tel. 7-3300.

**Dr. Augusto Tavares** — Senador Dantas 3 (Ed. Faria). Tel. 2-3480

**O DR. OLIVEIRA BOTELHO — installou o seu Instituto Autotherapico, para a cura das molestias pela vaccina do proprio sangue do doente, em edificio proprio, á Rua General Polydoro numeros 109 e 171 (Botafogo). Tel.: 6-0575, de 9 ás 11 horas.**

**DR. PEDRO ERNESTO** — Cirurgia e Gynecologia. Consultas: terças, quintas e sabbados, das 10 ás 12 horas. Av. Henrique Valladares, 101-107.

**Dr. J. Villela Pedras** — Ass. do Hosp. S. Fr. de Assis — Cons. Av. Rio Branco, 183-S-710 — 2as. 4as. 6as. — 2-2676. Res. Tel. 8-1830.

### MEDICOS ESPECIALISTAS

**DR. BARBARA** Esp. Estomago, Intestino, Figado, e Pancreas. (Cursos de Aperfeiçoamentos nos Hospitaes de Paris, com os Prof. Villaret, F. Ramond, e Bensaúde), Res.: Av. Atlantica, 622. Tel. 7-1421. Cons.: Av. Rio Branco, 183 — Tel. 2-7213, das 15 ás 17 hs.

### INSTITUTO PHYSIOTHERAPICO

**Dr. Gustavo Armbrust** — Duchas, Massagens, banho de luz diathermia, ultra-violeta. — Rua Chile, 35.

### INSTITUTO ORTHOPEDICO

**Dr. Barbosa Vianna** — Cirurgia do apparelho locomotor. Apparelhos — pernas e braços artificiaes. Raios X. Banhos de luz. Massagens. Diathermia. Raios violeta. Banhos estaticos. Av. Mem de Sá, 183.

### PELLE E SYPHILIS

**DR. OSCAR DA SILVA ARAUJO** — 7 Setembro, 141. Tel. 2-6489.

**Dr. F. Terra** — Prof. da Fac. de Med.: Uruguayana, 22, ás 14 hs. Consultas 3ªs., 5ªs., e Sabb.

**Dr. A. F. da Costa Junior** — (Ass. da Fac.) Physiotherapia Rodrigo Silva, 7. Tel. 2-5730.

**DR. RAMOS E SILVA** — Rodrigo Silva, 9. Tel. 2-8353.

**Dr. Lucas de Queirós Mattoso** — Pratica hospitaes Berlim, Vienna e Paris. Cons. Av. Rio Branco, 183, (5º). Tel. 2-6054. Diariamente de 2 ás 4.

### DOENÇAS VENEREAS E DAS VIAS URINARIAS

**Dr. Alvaro Moutinho** — Buenos Aires n. 77, (11 ás 19 hs.)

### DOENÇAS MENTAES E NERVOSAS

**O Prof. Dr. Henrique Roxo**, tem consultorio no largo da Carioca, 16, nas 2ªs., 4ªs., e 6ªs., das 3 em deante. Res.: Avenida Pasteur 296. Tel. 6-0824.

**Dr. Murillo de Campos** — Pça. Floriano, 55, 2ªs., 4ªs. e 6ªs., 4 hs.

**Dr. W. Schiller** — R. M. Olinda 1/3). — Tel. 6-2404.

**Ins. M. Anormaes** — Meth. Prof. Decroly, sob a dir. do dr. A. Leitão da Cunha. Petropolis. M. Bacellar, 530, tel. 2113.

### DOENÇAS DAS CREANÇAS

**Drs. Araujo Costa e Aloysio Costa** — 70, Assembléa. — 2 ás 5 hs.

**Dr. Wittrock** — Dos hosp. creanças, Berlim — Ourives, 6.

**Dr. M. Esberard Leite** — 28, Assembléa, 3ª., 5ªs., Sabb. 5 ás 7.

**Dr. Renato de Amorim** — Largo Carioca, 15, II, 2as, 4as, 6as, R. Bambina, 60. Tel. 6-1601.

**Dr. Alvaro Caldeira** — Cons.: Av. Rio Branco, 175 - 177 — De 15 ás 17 hs, 3ªs., 5ªs., e sabbados. T. 3-0449. Res.: Conde Bomfim, 962. Tel. 8-4557.

**Dr. Claudio M. de Azevedo** — Ourives, 9, 1º. Tel. 3-4978.

### OPERAÇÕES

**Dr. Fernando Vaz** — Estomago, intestinos, utero, ovarios, bexiga e rins. Alcindo Guanabara, 15-A. (2-4093 e 8-1223).

### CLINICA DE VIAS URINARIAS

**Dr. Rodolpho Josetti** — Longa pratica dos hospitaes da Allemanhã. Trata pelos mais recentes processos — Rua 13 de Maio n. 44, 1º and. Dias uteis das 16 ás 19 hs. Sabbados das 14 ás 16 hs. Telephone: 2-1000.

### PARTOS E MOLESTIAS DAS SENHORAS

**Dr. Daciano Goulart** — Uruguayana, 35, (4 ás 6). 2-3762. Res.: Araujo Penna, 79 (8-1140).

**Dr. Camacho Crespo** — Rua Conde de Bomfim, 577. Tel.: 8-1171.

**Dr. Miguel Feitosa** — Da S. Casa — Frei Caneca, 43 — 2-6471.

**Dra. Elise Oehlke** — Diplomada na Allemanha e no Rio; Rua Carioca 64; Tel. 2-6938 das 2-5

### OLHOS, GARGANTA, NARIZ E OUVIDOS

**Dr. Raul David Sanson** — São José, 43, das 2 ás 5. (3-0703).

**Dr. A. Cinado de Castro** — Chefe do Serviço de olhos, garganta, nariz e ouvidos da Assistencia Municipal. Ourives, 5, 3º and. 4 ás 6. Tel. 6-3137.

### GARGANTA, NARIZ E OUVIDOS

**Dr. Souza Bandeira** — Av. Rio Branco, 143, 5º and. 2 1|2 - 4 1|2, Resd.: Tel. 7-3721.

**Dr. J. Souza Mendes** — S. José, 84, 3º, das 3 ás 5, (2-8133).

**Dr. A. Tourinho** — R. Al. Guanabara, 26. (9-10 e 16-18).

**Dr. Antonio Leão Velloso** — Assistente do prof. Raul D. de Sanson. — Largo da Carioca, 18, de 1 ás 16 hs. — Tel.: 2-2705.

**Dr. OLAVO REBELLO** — (Pratica hosp. Berlim e Vienna). — Av. Rio Branco, 183 - 9º — das 4 ás 6. — 2-6054.

### OCULISTAS

**Dr. Edilberto Campos** — Rodrigo Silva, 7-1º, de 1 ás 4. T. 2-5730.

**Dr. Gabriel de Andrade** — Oculista — Alcindo Guanabara, 15, (Cinelandia). De 1 ás 5 horas.

### SANATORIOS

**Sanatorio N. S. Apparecida** — R. D. Marianna 182. Tel. 6-2973. Servido pelas Irmãs Filhas da Misericordia. Exclusivamente para o sexo feminino (nervosos psychopathas, toxicomanos.)

### ANALYSES CLINICAS LABORATORIOS

**Drs. E. Lindemberg e A. Madeira** — Assembléa, 58 (2 hs.) Telephone 2-0451

### HOMŒOPATHIA

**Coelho Barbosa & Cia.** — Rua Ourives, 38 — Tel. 4-3731. Recebe pedidos para o interior.

### HOTEIS E PENSÕES

**Hotel Avenida** — O mais central do Rio. End. Telegr. "Avenida"

### Vª. Sª. TEM PROSPECTOS ?

Folhetos, etc., de sua propaganda commercial ? Entregue-os ao Nunes, á Avenida Passos 33, 1º, que está apparelhado para distribui-los em mão, dentro de envelloppes, nas residencias em quaesquer bairros, por preços razoaveis. Dão-se referencias de garantia de entrega total, e os Snrs. annunciantes recebem no fim de cada distribuição uma relação das ruas em cujas casas foram entregues os seus prospectos. Attende-se a chamados. Telephonar para 2-5754 todos os dias até o meio dia, porque a distribuição é feita de tarde. (J 08836)

### SOCIO

Para explorar fazenda já montada proximo Rio e 90 minutos de Nictheroy por E. Ferro e Automovel, renda immediata grande futuro com pequeno capital, co-propriedade. Terras de 1ª ordem optimo clima. Força hydraulica para industrias abundancia dagua grande casa morada todo conforto, luz electrica machinismos, mattas, negocio garantido. Precisa-se socio ou vende-se. Cartas neste jornal sob n. 34. (J 11030)

### Soffre de Eczemas — Dartros, Empingens — outras molestias da pelle ?

Escreva sem demora á caixa postal 1144 S. Paulo — enviando um envelloppe sellado com 200 réis, para receber a indicação de um remedio poderoso e infallivel contra as Eczemas — seccas e humidas — e todas as molestias da pelle. Numerosas curas. (52366)

### DETECTIVE

Investigações e vigilancias privadas. Preços razoaveis — Attende a domicilio. Chame "AZEVEDO". Tel 5-2697. Cattete, 250, sob. (J 11019)

### Póde-se readquirir a virilidade?

Importante questão que a crescente diminuição da natalidade torna de actualidade e que toca de perto não sómente a vida sexual do homem, mas tambem ao futuro da sociedade de um paiz inteiro, a sua prosperidade e a sua defesa.

Leitor amigo, se esse assumpto vos interessa o DR. BEAUGENDRE - Caixa Postal, 862 — PORTO ALEGRE, R. Gr. do S. mediante simples pedido vos enviará discretamente, acompanhado de um graphico viril a sua valiosa brochura intitulada: "IMPOTENCIA VIRIL E FRIEZA FEMININA", cuja leitura dissipará vossa duvida, além de garantir-vos, a restauração e conservação desse bem precioso que constitue a virilidade. (52381)

### FRIEZA SEXUAL

Falta de desejos sexuaes, indifferentismo, fraqueza organica, frieza intima e "AMERICAN INSTITUT" — Caixa Postal n. 671 — BAHIA — remetterá discretamente, mediante pedidos, acompanhados de 800 réis em sellos do correio, informações importantes sobre o assumpto e um valioso graphico viril. (52980)

### Predio no Andarahy

O leiloeiro Palladio Tupinambá venderá em leilão sabbado, 4 de Março de 1933, ás 4 1|2 horas, no local o Bungalow á rua Leopoldo, n. 186, recentemente reformado com grande terreno, entrada para automovel, com 4 quartos e mais dependencias. (J 08834)

### HYPOTHECAS

Diversos commitentes emprestam qualquer quantia sobre predios bem situados, ao juro de 10 %. Eduardo Ramos — Buenos Aires, 41, 1º andar. (J 10796)

### CONSULTAS MEDICAS GRATIS

V. S. está doente? Envie-nos os symptomas de sua doença e um sello de $200 que enviaremos receita e prescripção. Caixa Postal, 926 — São Paulo. (53792)

### OURO

NEM A 10$ NEM A 15$000
Pagamos pelo seu justo valor,
Cambio do dia!
Joias usadas, brilhantes, Prata
moeda e antiguidades mais
20 % de que outros compradores
Não vendam as suas joias sem
primeiro verificarem as nossas
vantajosas offertas
CASA ROBERTO
a maior compradora no Brasil
Av. Rio Branco, 127
Em frente ao "Jornal do Brasil"

(J 08879)

ELIXIR DE CHAPEU DE COURO
RHEUMATISMO-SYPHILIS-IMPUREZAS-SANGUE

(52286)

### PREDIO A' VENDA TIJUCA

Vende-se um MAGNIFICO PREDIO, de construcção moderna, com excellentes accommodações para residencia de familia, com garage, jardim, etc., sito á rua Cascata n. 26, proximo á Muda.

Trata-se na Secção de Propriedades da Companhia "SUL AMERICA", á rua da Quitanda n. 86-2º. (52933)

### CASA MOZART

O mais escolhido sortimento de musicas, discos e cordas.
Provisoriamente — Av. Rio Branco, 138, 1º and. — Elevador

(52571)

### PIANOS

Compra-se, quem melhor paga é Medina, e tambem adeanta-se dinheiro ao mesmo sem sair de casa; vendas a longo prazo e concertos garantidos, a prestações. Telephone 2-7474; á Avenida Gomes Freire n. 7. (52501)

### Toldos em lona

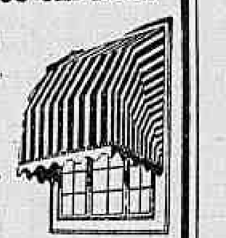

STORES
CORTINAS

Capas para moveis

Grupos estofados executamos e reformamos.

RODRIGO SILVA, 36
Tel. 2-8704

(J 11025)

### OURO

COMPRA-SE
Joias velhas, prata e platina
quem melhor paga é a
JOALHERIA RAPHAEL
Telephone — 3-0704
RUA S. JOSE', 43.

(J 08887)

### IMPOTENCIA

Um livro que todos devem ler: *"Impotencia Sexual no Homem"* (2ª edição) pelo *Dr. José de Albuquerque*. Os MEDICOS, para poderem diagnostical-a e tratal-a. Os JURISTAS, para saberem como interpretar os crimes sexuaes. Os PAES, para saberem como orientar a vida sexual dos filhos. Os HOMENS em geral, para não incidirem em praticas que os possam conduzir a este estado. Nas livrarias. Preço 10$. Pelo Correio 11$. Pedidos ao editor. Jornal de Andrologia. R. 7 Setembro, 207. Rio. (J 08851)

A alegria do lar

A criança robusta e sã é sempre alegria do lar—o orgulho da mãe intelligente que sabe cria-la. Para conservar essa alegria, essa saúde regorgitante, misture na mammadeira uma colherinha do verdadeiro Leite de Magnesia. Evita cólicas, mantem limpo o estomago, facilita e regulariza a digestão.

LEITE DE MAGNESIA PHILLIPS

LEITE DE MAGNESIA DE *Phillips*

*O antiacido-laxante ideal*

SE NÃO É PHILLIPS, NÃO É LEGITIMO!

(52927)

# HYPOTHECAS

**EMPRESTIMOS** em condições as mais vantajosas são feitos pela

**"SUL AMERICA"**

sob a garantia hypothecaria de predios situados na zona urbana da Capital Federal
Para informações dirigir-se á

**SECÇÃO DE HYPOTHECAS**

"SulAmerica"

FIRME como o Pão de Assucar SUL AMERICA

COMPANHIA NACIONAL DE SEGUROS DE VIDA

Rua Ouvidor — esq. Quitanda — 1.º andar RIO DE JANEIRO

(52984)

### CASA GUIOMAR — Calçado "Dado"

23$ Em box-calf preto guarnições de pellica envernizada ou marron, guarnições de marron enver-Em pel, enver. mais 4$000

35$ Todo transadinho aberto em branco, ou todo marron salto mexicano.

30$ Em pellica envernizada preta ou pellica marron salto Luis XV cubano alto.

PORTE 2$000 EM PAR — CATALOGOS GRATIS — PEDIDOS
Julio N. de Souza & Cia. — AVENIDA PASSOS, 120 — RIO — Tel. 4-4424.

(52861)

As Tosses, Bronchites, Constipações e Catarrho pulmonares desapparecem com O TONICO

**Vinho Creosotado**

do pharmaceutico JOÃO DA SILVA SILVEIRA

(52276)

### Padarias! Confeitarias!

**CINEMAS! BARS!**

Aproveitem o Carnaval! Aproveitem o calor! completem suas installações adquirindo uma machina frigorifica N P

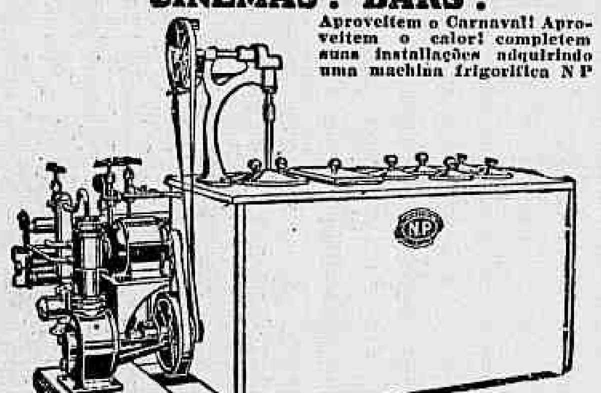

A machina mais perfeita e mais barata do mercado! Fornecemos documento de garantia.

Preços posto Rio. Nova tabella de facilitações de pagamento.

N. P. 2 Diariamente 2.500 Doces Rs. 9:375$000
N. P. 1 " 4.000 " " 11:595$000

Unicos concessionarios:
CASA TROMMEL — P. BUCKUP & CIA.
Rua Alvares Penteado, 24 — S. PAULO
Exposição Rio — São Pedro 5 e 7

(52561)

Pomada Minancora

Cura todas Feridas, Espinhas, queimaduras, Ulceras de Baurú, Fagedenicas, Cancerosas, doenças da péle, cabeça, inflamações dos olhos, rosto, etc. A melhor e mais barata. Nunca existiu egual.

Preço no varejo 3$ á 4$

AS VEZES VALE MAIS DE 500$

(52211)

### PROPRIEDADES CURATIVAS !

Attesto que tendo empregado na minha clinica o depurativo "ELIXIR DE NOGUEIRA" do Pharm. Chim. João da Silva Silveira, observei as suas propriedades curativas maravilhosas nas diversas manifestações da syphilis. Bahia, 9 de Janeiro de 1926. — Dr. Adolpho D. de Mendonça. — (Firma reconhecida). (53544)

### Livraria Alves

Livros collegiaes e academicos
RUA DO OUVIDOR, 166

(53893)

### IMPOTENCIA

Impotencia e suas tristes consequencias, fraqueza geral, frieza intima—peçam informações gratis —certas, seguras e confidenciaes. Ao "AMERICAN INSTITUT". — Caixa Postal, 671 — BAHIA. (52271)

CONVALESCENÇA
DEBILIDADE

**ANEMIA**

VINHO E XAROPE
**Deschiens**
de *Hemoglobina*

Os Medicos proclamam que este Ferro vital do Sangue restitue saúde, força, belleza a todos. Muito superior á carne crúa, aos ferruginosos, etc. - *PARIS.*
Approvados pelo D.N.S.P. sob n. 316 e 317 em 30-7-1887.

(51401)

PEITORAL JATY

TOSSE
ROUQUIDÃO
BRONCHITES
A VENDA NAS PRINCIPAES DROGARIAS E PHARMACIAS

(47874)

### Para a arte dentaria exijam

MARCA SOLDA DE OURO RAMALHO REGISTA

EM TODAS AS CASAS DE ARTIGOS DENTARIOS

(53454)

### Amarellão - Opilação

Tratamento seguro e garantido com os comprimidos de PHENATOL — considerado ha annos, entre os seus congeneres, o especifico da Opilação. Preparado com productos fornecidos pela firma allemã J. D. RIEDEL — BERLIM — BRITZ. Não exige dieta nem purgantes. A cura é confirmada pelo exame das fezes.

Com o emprego do — PHENATOL — e em seguida dos comprimidos de — FERRO ORGANICO — tem-se absoluta certeza da cura da Opilação e da Anemia produzida por essa molestia. A' venda em todo o Brasil. Correspondencia — Caixa Postal 2208. — Rio. (52506)

FRAQUEZA PULMONAR
DEBILIDADE ORGANICA GERAL BRONCHITE
TOSSES REBELDES · CONVALESCENÇA · TUBERCULOSE
PHOSPHO-THIOCOL
GRANULADO DE GIFFONI
RECALCIFICANTE E REMINERALIZADOR

Francisco Giffoni & Cia. — R. 1º Março, 17 — RIO. (52201)

Diga Adeus ás dores e dos CALLOS Use "GETS-IT" a cura universal para callos nunca falha

(50989)

### Diathermia e U-violeta

Compram-se quasi novas e em perfeito estado. Trata-se tel.: 5-0593. (J 08894)

### Moveis e Tapeçarias

VISITANDO A BRASILEIRA DO CATTETE
e vendo seu formidavel sortimento, não comprarão moveis em outra casa. Vendas a prestações, sem augmento de preço.

88 — RUA DO CATTETE — 90

DESCONTO ESPECIAL PARA REVENDEDORES

(52236)

## Leilões

LEILÃO DE PENHORES

**JOSE' CAHEN**

Em 11 de Março de 1933

(J 11010) 77

EM 7 DE MARÇO 933

**VIANNA, IRMÃO, & CIA.**

RUA PEDRO 1º ns. 28 e 30
(Antiga Espirito Santo)

(53714) 77

**LEILÃO DE PENHORES**

EM 8 DE MARÇO DE 1933
CASA CAMPELLO

Avenida Passos, 35, esq. Trav. B. Artes, 5. Faz leilão dos penhores vencidos de accordo com a lei.

(53646) 77

**LEILÃO DE PENHORES**

EM 9 DE MARÇO DE 1933
FRANCISCO DE AGUIAR & C.
Rua Luiz de Camões, 36

(53652) 77

**José Moreira da Costa & Cia.**

9 — BECCO DO ROSARIO — 9
Em 6 de Março de 1933

Fazem leilão de todos os penhores vencidos e avisam aos srs. mutuarios que as suas cautelas podem ser reformadas ou resgatadas até a vespera.

(J 10571) 77

**W. MOTTA & CIA.**

LARGO JOSE' CLEMENTE N. 28
Leilão amanhã 3 de Março de 1933
..(J 10390)

**C. B. AUREA BRASILEIRA**

Leilão em 10 de Março
Filial: R. 7 Setembro, 187

"O catalogo será publicado no "Jornal do Commercio" no dia do leilão.

(53624)

## Implorando a caridade

**Angelina Pecurano**, viuva, com 60 annos de edade, completamente cêga e paralytica.

**Maria Ventura**, de 96 annos de edade, viuva.

**Entrevada** da rua Itapiru', 213 c. 11; viuva, cêga de uma das vistas e com 63 annos de edade.

**Paulina de Figueiredo**, viuva com tres filhos e impossibilitada de trabalhar.

**Francisca da Conceição Barros**, cêga de ambos os olhos e aleijada.

**Benedicta Deolinda de Carvalho**, pobre, com 76 annos de edade, moradora á rua Senador Pompeu n. 138.

**Maria Baptista**, pobre.

**Maria Eugenia**, viuva, com 72 annos, residente á rua Barão de Itaguaty, 207, barracão 7, Cascadura.

**Laura Xavier da Silva**, viuva, com oito filhos, passando privações, appella para as almas caridosas. Rua Navarro n. 314, ou nesta redacção.

**Laura Marques de Abreu.**

**Maria Rocca.**

**Maria Ferreira**, viuva, pobre, rua Barão de Itapagipe, 307.

**Edith Figueiredo**, rua Cornelio n. 29, São Christovão. Aleijada, soffrendo de ataques epilepticos.

**Augusta Figueiredo Lima**, com 65 annos de edade, viuva, pobre, com filho, moradora á rua Maranguape n. 26.

**Alzira Martez**, viuva, doente e com filhas pequenas.

## Casas e commodos no centro

ALUGAM-SE arejadas salas e quartos, desde 70$; rua Moncorvo Filho, 40 (antiga Areal), junto ao Campo de Sant'Anna. (J 6874) 1

ALUGA-SE o bom predio da rua Rezende n. 40, com todas as commodidades, chaves ao lado, tratar na rua Buenos Aires n. 131, loja. (J 8846) 1

ALUGA-SE uma sala de frente mobilada independente, com todo o conforto, á rua dos Arcos, 82-A. Tel. 2-4805. (J 8912) 1

ALUGA-SE esplendida sala e quarto de frente juntos ou separados, a pessoas decentes. Preço baratissimo. Rua Silva Jardim n. 43. Praça Tiradentes. (J 8809) 1

ALUGAM-SE boas vagas de frente, bem mobiliadas, encerada para solteiros e pessoas decentes. Preço 150$000, com pensão. Rua Uruguayana n. 7, 2º andar. (J 11031) 1

ALUGA-SE um sobrado com morada, na rua Dom Pedro 1º, 44, antiga rua Espirito Santo. Pode ser visto das 4 ás 6 horas. (J 11018) 1

ALUGA-SE em casa de familia de tratamento, uma grande sala de frente mobilada ou não, para rapazes e um quarto de frente, rua André Cavalcanti, 53. Phone 2-3601. (J 8875) 1

ALUGA-SE na r. Ourives, 32, 1º, a pessoa de respeito e asseio um pequeno escriptorio encerado e mobilado, teleph., zeladora, socego, sala de espera. Preço modico. (J 10821) 1

**ALUGAM-SE modernos apartamentos com 2 e 3 peças, no novo Edificio Visconde de Moraes; á rua Monte Alegre n. 12. (Proximo á rua Riachuelo).**

(52985) 1

## ALDEIA CAMPISTA

ALUGA-SE a 200$ casa á rua Dona Maria n. 71, quatro commodos, quintal, banheiro, chaves na casa 8. (J 8830) 2

## Botafogo e Urca

ALUGA-SE excellente predio — armazem e sobrado — conjuncta ou separadamente, á rua S. Clemente n. 137; a tratar na mesma rua n. 253. (J 9472) 4

ALUGA-SE boa casa em Copacabana. Rua Hilario de Gouvêa n. 19. Chaves no 21. Tratar R. Alvaro Ramos, 125, casa IX. Botafogo. (J 11036) 4

ALUGA-SE excellente predio apalacetado, de um só pavimento, em centro de terreno, sito á rua Conde de Irajá n. 13; a tratar á rua S. Clemente n. 253. (J 9472) 4

ALUGA-SE em casa de familia estrangeira e de tratamento uma esplendida sala de frente e tambem um bom quarto, ver e tratar praia de Botafogo, 116. (J 10792) 4

ALUGA-SE confortavel apartamento, com garage, acabado de construir, á rua Eduardo Guinle n. 16 (São Clemente). Informações á rua 1º de Março, 51, 3º andar. Telephone 4-4582. (J 8703) 4

ALUGA-SE uma casa de moderna construcção á rua Alvares Borgerth, 20, casa 2, pode ser visitada de 15 ás 18 horas; informações á rua 1º de Março n. 51. 3º andar. Tel. 4-4582. (J 8857) 4

SALA — Aluga-se, a casal sem filhos, optima sala mobilada, com luxo, com todo o conforto, em casa de familia de respeito. Praia de Botafogo, 170. (J 8906) 4

## Cattete e Gloria

GLORIA — Pensão Roma. Appartamentos e salas mobiliadas para familias de tratamento, maximo conforto, grande parque, lindo panorama, garage, elevador, cozinha de 1ª ordem. Rua Visconde de Paranaguá 16 (Palacete Ferraz). (J 08865) 5

QUARTOS bem arejados, boa mesa, em casa de todo conforto, aluga-se a casal ou moços. Preços baratissimos, á rua Benjamin Constant n. 155. (J 8855) 5

SALA bem mobilada, completamente independente, aluga-se, á rua Silveira Martins n. 64. Tel. 5-1302. (J 11021) 5

## Copacabana e Leme

ALUGA-SE uma confortavel casa, com alguns moveis ou sem elles, com garage e bem proximo á praia (posto 4); tratar á rua da Alfandega n. 51, loja. (J 10780) 8

ALUGA-SE na rua Goulart n. 80, no Leme, muito perto da praia, por 3 mezes ou mais, á familia de tratamento, sem creanças, uma boa casa bem mobilada, com geladeira electrica, telephone, jardim, bom quintal, garage, e dependencias para creada fóra. O aluguel trata-se na mesma ou pelo telephone 7-3793. Pode ser vista das 2 da tarde ás 6. (J 11040) 8

ALUGA-SE lindo quarto de frente bem mobilado, com optima pensão, só de jantar, a senhor de fino trato, casa de pequena familia. Rua Hilario Gouvêa, 84, Copacabana. (J 8869) 8

ALUGAM-SE excellentes quartos, com agua corrente, de 150$ a 250$, no predio novo, junto ao da rua Barata Ribeiro n. 197, onde se trata. (J 11032) 8

ALUGA-SE boa e moderna casa com 3 quartos e 2 salas, á rua Dias da Rocha n. 31-A, casa I. (J 10772) 8

ALUGA-SE a casa confortavel, á rua Salvador Corrêa n. 42, casa V; trata-se na 44. (J 11037) 8

ALUGA-SE esplendida sala mobilada, a cavalheiro distincto, Rua Bolivar, 20, posto 4º, Copacabana. (J 11024) 8

ALUGA-SE esplendido apartamento mobilado, a cavalheiro distincto, ou casal, com comida de 1ª ordem. Avenida Atlantica, 480. (J 8904) 8

COPACABANA — Bungalow, 4 quartos, 2 salas, etc., garage. Contracto, 800$ mez. Rua Bulhões Carvalho, 166, Telephone 7-3194. (J 08861) 8

POSTO 2 — Quarto mob. com agua corrente, para cav. com jantar (opt. mesa), 250$000. Ministro Viveiros de Castro, 18. (J 08867) 8

PENSÃO A DOMICILIO — Em casa de familia, perto do Lido, fornece-se optima e farta pensão. Preços modicos. Rua Copacabana, 60. Tel. 7-4706. (J 08874) 8

## Flamengo

FLAMENGO — Alugam-se quartos com ou sem mobilia, com café, em casa de familia; rua B. do Flamengo 16. (J 11011) 10

## Jardim Botanico

ALUGA-SE predio moderno para pequena familia á rua Visc. Carandahy n. 48, Jardim Botanico. Tem garage. Tratar pelo tel. 6-0397. (J 8866) 14

## LAPA

ALUGA-SE loja e grande sobrado com 13 quartos e mais dependencias, proprio para pensão, juntos ou separados, á rua dos Arcos n. 5. (J 9875) 15

ALUGA-SE um quarto mobilado a casal sem filhos, com direito á cozinha, Joaquim Silva n. 111, sob. 3. (J 9881) 15

## Laranjeiras

ALUGA-SE casa moderna á rua das Laranjeiras, 462, casa II, com dois elas. Trata-se tel. 3-2740. Chaves no 461. quartos, duas salas e mais dependencias. (J 8870) 16

EM CASA de familia allemã, aluga-se optimo quarto com pensão em novo edificio de apartamentos. com elevador. Laranjeiras 75, 4º andar. Tel. 5-3942. (J 08840) 16

## Praça da Bandeira

ALUGA-SE, para casal ou pessoas decentes, optima sala de frente e bom quarto, juntos ou separados, com ou sem mobilia e optima pensão familiar. Preço convidativo. Matoso, 107. Phone 8-1010. (J 10794) 19

## Santa Thereza

ALUGA-SE optimo predio, excellentes accommodações, garage, chacara, 8 minutos da cidade, esplendida vista, á rua Joaquim Murtinho n. 268. Ver das 8 ás 5. Phone 7-4146. (J 10789) 23

## Villa Isabel

ALUGAM-SE optimas casinhas para casal á rua D. Maria n. 21; chaves no 23. Trata-se á rua Delgado de Carvalho n. 22. (J 10795) 26

ALUGA-SE casa 9, unica vaga na Avenida da rua Theodoro da Silva, 87, recentemente reformada e com todas as accommodações modernas para pequena familia. Aluguel 210$000. Ver e tratar no local. (J 8863) 26

## Tijuca

ALUGA-SE á rua Pareto, 2, Tijuca, optimo apartamento, 3 dormitorios. Preço 400$000. Chaves no local. (J 11029) 27

ALUGA-SE por 380$000 e taxas a casa da rua Alfredo Pinto, 80; as chaves no lado n. 6. Informa-se teleph. 3-2700. (J 10805) 27

ALUGA-SE casa nova na rua Oliveira da Silva n. 40, casa II, estylo apartamento independente. Trata-se no local. (J 10721) 27

ALUGA-SE excellente casa nova, com maximo conforto moderno, propria para noivos de gosto, no n. 44, da rua Tenente Villas Boas (Haddock Lobo, 408). (J 8893) 27

ALUGA-SE bungalow com 3 quartos, 2 salas, cozinha, banheiro, etc., na rua Conde de Bomfim n. 137, casa II. Trata-se á rua Acre n. 82-1º. (J 10782) 27

ALUGA-SE moderno apartamento com tres quartos, sala, banheiro completo e mais accommodações, pelo preço de 450$000. Trata-se á rua Haddock Lobo n. 408, ap. 5. (J 11022) 27

ALUGA-SE em casa de casal distincto dois quartos sem mobilia, a moços do commercio ou a casal sem filhos, á rua Haddock Lobo n. 83, sobrado. (J 11068) 27

ALUGA-SE a casa 9 da rua Barão de Ubá, 99, com fogão a gaz. Chaves por favor na casa 8 e trata-se á rua Rodrigo Silva, 15. (J 10314) 27

FAMILIA de tratamento, aluga optima sala de frente e espaçoso quarto, com refeições. A' rua Desembargador Isidro 32. Praça Saenz Peña. (J 08908) 27

PEQUENO bungalow de 2 pavimentos, para pequena familia, aluga-se á rua 18 de Outubro 149, Muda da Tijuca Vêr e tratar no local. (J 10804) 27

## Suburbios da Central

ALUGA-SE o predio da rua Dias da Cruz n. 561, Meyer, com 2 salas, 7 quartos, garage e mais dependencias, situado no centro de grande chacara; aluguel 500$000; chaves no n. 508, trata-se á rua 7 de Setembro n. 185, sob., com o sr. Julio. (J 8843) 29

ALUGA-SE por 300$ boa casa com 2 salas, 5 quartos, todos com janellas, cozinha e mais commodidades. Rua São Francisco Xavier, 727, Mangueira. (J 11027) 29

ALUGAM-SE a 165$ e 227$, no Eng. Novo, as casas da rua Bella Vista, 140, ns. 1 e 2 e Jobim ns. 91 e 99; com toda commodidade; chaves e informações, no armazem, esquina dessas ruas. (J 10806) 29

## ILHAS

ALUGA-SE boa casa na rua S. João n. 29, em Paquetá; tratar na rua Campos Salles n. 129. (J 11017) 34

ILHA PAQUETA — Rua Covanca 35, aluga-se 250$000 casa com 6 commodos, enorme chacara. (J 08838) 34

## Venda e compra de predios e terrenos

A PRAZO. Residencia moderna, entre Muda e Leblon, constróe-se no terreno do pretendente. Inf. e detalhes com o Eng. B. Velasco, Uruguayana n. 41, 1º andar. Phone 2-0238, de 1 ás 5. (J 8498) 91

ANDARAHY. Vende-se em centro de grande terreno, espaçoso predio, com 12 quartos, 3 salas, e mais dependencias, á rua General Silva Telles, 30. Ver a qualquer hora. (J 10776) 91

CONDE BOMFIM, 690 — Excellente vivenda. Vende-se magnifica, boa casa residencia no centro de Jardim, podendo lotear, com frente para duas ruas, por uma com 38,50 de frente e pela outra com 47,50 de frente por 60 de fundos. Facilita-se o pagamento. Tratar com S. ROSELLI, Quitanda 87, 1º andar — 3-4419. (J 11026) 91

PREDIO NO CENTRO COMMERCIAL — Vende-se o da rua do Costa, 71, assobradado, em leilão pelo Palladio, quinta-feira, 2 de março de 1933, ás 4 horas da tarde. (J 9712) 91

PREDIOS PROXIMOS AO CENTRO — Vendem-se os da rua Jogo da Bola ns. 104, 106 e 151, no Morro da Conceição, em leilão pelo Palladio, sexta-feira, 3 de Março de 1933, ás 4 horas da tarde os 2 primeiros e ás 4 1|2 horas da tarde o ultimo. (J 09711) 91

VENDE-SE boa casa, Avenida Maracanã numero 347. (J 10771) 91

VENDE-SE o predio da rua do Chichorro 73, com duas salas, dois quartos, cozinha, quintal e tanque; trata-se na Avenida Gomes Freire 82. (J 09807) 91

## Escriptorios

ESCRIPTORIO — Procura-se um bem ventilado (uma sala maior e um quarto que sirva para deposito). Offertas urgentes. (J 08875) 37

## Cosinheiras

COSINHEIRA — Precisa-se de uma boa, para casa de familia de tratamento, que durma no aluguel e de boas referencias. Paga-se bem. Praça Guataparú n. 9 (Praia Vermelha). (J 10817) 52

## Copeiras e arrumadeiras

PRECISA-SE de uma copeira e arrumadeira para casa pequena de familia de tratamento, rua 12 de Maio 120, Jardim Botanico. Phone 7-4399. (J 08911) 54

## Empregos diversos

OFFERECE-SE um bom encerador para pensão, hotel ou casa de familia. Telephone 2-2650. Das 8 horas em deante. Antonio. (J 8860) 55

PRECISAM-SE de rapazes activos, para vendas a domicilio, com boa remuneração. Ouvidor, 189, 5º andar, sala dos fundos. (J 10810) 55

PROCURAM-SE AGENTES — Angariadores para revista scientifica de grande acceitação na Am. do Sul, secção Brasil. Peq. ordem. e boa comm. Exigem-se referencias. Apresentar-se á rua S. Amaro, 85, das 8,30 ás 10 a.m. (J 11020) 55

## ALFAIATES E COSTUREIRAS

PRECISA-SE de um ajudante de alfaiate com pratica, rua 7 de Setembro, 97, 1º andar. (J 08885) 58

COSTUREIRAS de camisas para homem e de uma collarinheira com muita pratica de fabrica, precisa-se urgente. Paga-se bem. Rua Buenos Aires 62, 1º andar. (J 08845) 58

## Achados e perdidos

CAIXA ECONOMICA — Monte Soccorro. Perdeu-se a cautela numero 210.226. (J 08847) 61

JOSE' Cohen & Cia. Filial: rua D. Manoel, 24. Perdeu-se a cautela numero 3.333, desta casa. (J 10719) 61

CASA Gonthier, Henry, Filho & Cia. Rua Luiz de Camões, 45 e 47. Perdeu-se a cautela n. 131.002, desta casa. (J 10735) 61

PEDE-SE a quem houver encontrado uma carteira, a fineza de restituir os documentos nella existentes, principalmente a cautela 234.345. (J 10799) 61

PERDEU-SE a caderneta n. 360.395, da 3.ª série, da Caixa Economica. (J 10734) 61

## Advogados

DIREITO DO EXTRANGEIRO — Dr. Moacyr Alves do Valle, advogado, rua da Quitanda n. 12, sob., tel. 2-1210. (J 11001) 62

**Annullação, desquite e divorcio absoluto**

Novo casamento, de accordo com as leis do Uruguay, Muratorio Osorio — Rosario, 109, 1º andar. Rio. (J 06520) 62

## Automoveis de occasião

VENDE-SE HUDSON 7 logares, typo 929, pouco usado, perfeito, bons pneus, preço de occasião; trata-se com Sobrinho, rua Bambina n. 30, garage. (J 08502) 64

PARTICULAR que tem 2 carros, vende um, sendo uma Chrysler moderna e um Chevrolet, pouco uso, baratissimo, rua Campos Salles 184, prox. á Mariz e Barros. (J 08882) 64

BARATA CHEVROLET, 6 cylindros, poucos mezes de uso, 7 contos de réis. Licenciado para 1933. Rua Campos Salles 184. Tel. 8-0499. (J 08881) 64

CAMINHÕES CHEVROLET, 6 cylindros, 5 contos de réis, facilito o pagamento, rua Campos Salles 184. (J 09881) 64

AUTOMOVEL LINCOLN, 5 logares, typo Sport 97/98, perfeito para o Carnaval. Licenciado para 1933. Vende-se a preço de occasião. Tel. 8-3540 e 4-2995. (J 10626) 64

AUTOMOVEL. Vende-se barato, Coupé inglez, marca "Morris", licenciado, 1933, phone das 19 ás 20 horas. — 7-2083. (J 10786) 64

**FORD 1930**

Vende-se um com pneus novos e 1 caminhão Ford em estado novo; ver e tratar rua Evaristo da Veiga, 123. (J 06969) 64

**AUTOMOVEIS**

Oackland, Buick, Hudson, Nasch, Kissel, Ford e outros, não comprem, sem ir á rua Senador Dantas, 122. Agencia Automoveis São Jorge. (J 06960) 64

**Caminhão Chevrolet 6 cylindros**

Vende-se um, com pouco uso, pneus novos optima machina etc. ver e tratar á rua Senador Euzebio numero 180 — com Rodrigues. (J 06970) 64

## Aves e ovos

VENDE-SE ovos de Rhodes vermelho, duzia 8$000 garantidos; 6 gallinhas Carijós e 2 gallos, preço de occasião, rua Gago Coutinho 22, fundos. (J 10801) 65

## Chiromantes

B. FLORIAL — Mostre-me a mão e, com precisão scientifica, dir-vos-hei os principaes acontecimentos de vossa vida e respectivas épocas. Interessa a todos, rua Silva Jardim 15, 1º, Praça Tiradentes. (J 10822) 69

**CARMEN** chiromante e sciencias occultas, revela o segredo humano pela graphologia e psychologia experimental e trabalhos de transmissão de pensamento, lê toda a sina da pessôa pela chiromancia scientifica; consulta sobre qualquer sentido particular e commercial, tirando-se horoscopos completos, attende todos os dias, das 11 ás 6,30 horas, menos aos domingos. Autorizada por decisão unanime pela Justiça Federal, á rua São José n. 74, 1º andar. (J 08888) 69

## Dentistas e protheticos

**Pyorrhéa** Tratamento efficaz em 4 ou 8 curativos. Methodos proprios, preços modicos e exames gratis. Dr. S. Oliveira, rua 7, 194. (J 11034) 72

**Dr. Silvino Mattos** Laureado especialista em dentaduras parciaes, de justaposição e duplas, bem como em pontes, Rua 7 de Setembro, 104. (J 11035) 72

## DINHEIRO

**EMPRESTIMOS** e descontos com rapidez e absoluto sigillo. Manoel Soares Castellar. Largo do Rosario, 19-1º. (J 10471) 73

DINHEIRO — Empresta-se sob promissorias ou duplicatas com endosso de commerciante. curto ou longo prazo, solução rapida, sigillo absoluto e juros minimos, á rua de São Pedro n. 22 1º andar, das 10 ás 17 horas. (J 10800) 73

## DIVERSOS

A JOALHERIA VALENTIM, compra, vende, troca, faz e concerta joias e relogios com seriedade; rua Gonçalves Dias n. 37. Phone 2-0994. (J 8149) 74

ENGENHEIRO estrangeiro, chefiando departamento technico importante estabelecimento fabril, encarrega-se de estudos de technica scientifica industrial. Carta á esta redacção ás iniciaes E.C.D. (J 10808) 74

**IMPOTENCIA** — Informarei magnifico remedio. Cura certa, garantida. Escreva enviando sello a J. O. Dias, Posta Restante Correio. — Bello Horizonte — Minas. (51996) 74

**GRATIS** Peça o folheto de Aristóteles Italia "O Segredo do successo e da saude", se quer desenvolver ou augmentar suas forças magneticas — A. S. Torres — Caixa Postal 2-425, Rio. (J 06927) 74

**PELLOS** dos braços, das axilas, das pernas, de qualquer parte do corpo: desapparecem em dois minutos com DEPILUX (Depilatorio Liquido), não queima, não irrita a pelle. Vende-se nas Drogarias, Pharmacias e Perfumarias. Depositos: Drogarias Baptista, Huber e Garrafa Grande — Pelo Correio 8$000, a F. LOPEZ — Caixa Postal 1511. (J 05933) 74

## Instrumentos de musica

ATTENÇÃO. Pianos novos a 3:200$; usados de occasião; vendem-se á vista e a prazo. Av. Gomes Freire, 10-A. (J 10783) 75

PIANO BECHSTEIN — Vende-se dos modernos, preço razoavel, rua Visc. Rio Branco 62, esquina com a Praça da Republica. (J 10791) 75

**COMPRA-SE** um piano não se faz questão de preço. Tel. 3-4286. (J 10408) 75

**Compra-se** um piano embora precisando de reparos, paga-se bem. Tel. 2-5437. (J 10784) 75

**Compra-se** um piano: não se faz questão de preço. Telephone 2-0990. (J 09870) 75

**Compram-se** Pianos, não vendam sem ver nossa offerta. Tel. 2-3653. (J 10793) 75

## Ouro e joias

OURO — Compra-se, paga-se bem. — Joalheria São Pedro, rua 7 Setembro 194. Fone 2-3839. (J 09827) 76

**OURO** Joias usadas não vendam, sem consultar nossos preços. Largo São Francisco, 14-1º — Telephone 2-8497. (J 04817) 76

## Machinas diversas

MACHINA para cortar frios "Berkel", vende-se barata, Nictheroy. Rua Visc. Rio Branco 677. (J 08772) 78

MACHINA DE ESCREVER — Troca-se de mesa Schmidt e Dross em perfeito funccionamento, por uma portatil, em bom estado. Rua do Carmo, 17, loja. (J 10768) 78

MACHINAS Underwood, Remington, Royal, Corona e Hammond portateis; Remington 12 e 30; Underwood e Royal modernas, de calcular Burroughs portateis; Sundstrand, Dalton, Marchant, Triumphator, Victor ultimo modelo, archivos para officio e cartas estrangeiras, Kardex, ficheiros, etc.; rua dos Andradas n. 08 — E. Magalhães. (J 8895) 78

MACHINA Remington Noiseless, 6 ll., silenciosa, nova — Singer J A nova, Burroughs portatil, novas, ultimo modelo; rua dos Andradas n. 68, E. Magalhães. (J 8895) 78

## Modas e bordados

CHAPEUS — Mme. Carmen, ensina a 50$ em poucas lições vende modelos, faz reformas e encommendas, Ouvidor, 140, por cima da L. Palmyra. (J 10815) 81

MACHINA SINGER de coser e bordar, vende-se com 5 gavetas, completamente nova, á rua 1º de Março, 153, 1º andar. (J 8890) 81

## Moveis novos e usados

COMPRAMOS moveis de escriptorio, machinas de escrever, cofres, registradoras, etc. Rua Theophilo Ottoni 113-A. Telephone 4-4548. (J 09791) 88

**COMPRA-SE moveis avulsos ou casas completas. Paga-se bem attende-se com presteza. Carlos, Phone 2-7382.** J 09423) 88

**COMPRA-SE moveis, avulsos, Pianos, louças, etc., ou mobiliario completo de casa e escriptorios, tel. 4-6332. Casa André.** (J 08325) 88

**COMPRAM-SE casas completas ou moveis avulsos, pianos, radios, christaes, metaes porcellanas, etc. etc. Attende-se chamados com presteza, para Carlos — Phone 2-7382.** (J 09080) 88

**Dormitorio de Luxo 1:000$**
**Sala de jantar de luxo 1:200$**
**Rua Senador Euzebio 85-87**
**CASA ARNALDO**

(43459) 88

## Parteiras e enfermeiras

PARTEIRA ESPECIALISTA — Mme D. CESANI — Diplomada, attende todo e qualquer caso, processos modernos, maxima hygiene, preços antisfatorios, consultas gratis das 10 ás 17 hs. Francisco Muratori 2, appartamento 7, es-. rua Riachuelo. Tel. 2-1244. (J 06799) 84

NOVIDADE para massagens. Massagista estrangeira. N. 16, rua Paulo Frontin, apartamento n. 1, elegante independente. (J 8821) 84

## Pensões e hoteis

PENSÃO A' MESA e em marmitas. Refeições avulsas. Avenida Mem de Sá 19, sobrado. (J 10809) 85

LIDO, POSTO 2 — Em casa de familia de tratamento, aluga-se 1 quarto mobilado com pensão, para casal ou cavalheiros. Preços modicos. Rua Copacabana, 60. (J 08871) 85

## Professores

PORTUGUEZ, geographia e historia. Prof. inscripto no D. N. de Ensino. Jornal do Commercio 208. Tel. 5-0313. (J 09876) 87

INGLEZ — Aprender para falar em 50 lições com o prof. Howat da U.E.C. Attende novos alumnos das 18 ás 19, na rua Gonçalves Dias 3, 3º andar. (J 08884) 87

A V. Militar, Mar. Mercante, Esc. Sargentos, explicadores especializados ministram admissão. Assembléa, 88, 1º, s. 3 e Trav. S. Vicente Paula, 8. (J 8854) 87

TACHYGRAPHIA, a mais facil, para todas as linguas. Prof. L. de Rezende, Ouvidor n. 58, 2º (elevador). (J 10752) 87

COLLEGIO AMERICANO — Situado a 420 metros de altitude, em inspecção official. Todos os cursos. Preços excepcionaes para o internato. Rua Mauá n. 1, e rua Monte Alegre n. 288. Telephones: 2-0053 e 2-0185. SANTA THEREZA. (J 09702) 87

LINGUAS E MATHEMATICA — Pelo prof. Dr. Washington Garcia, Largo de S. Francisco n. 23. Para exames, cursos e em grupo. Dá-se prospecto. (J 09733) 87

INGLEZ — Conversar correntemente e correctamente em cada ramo da vida ou seja alta posição, ensino com grammatica em o mais curto tempo. Cartas á rua da Lapa n. 82, Mr. E. B Bright. (J 8897) 78

PROFESSORA DE INGLEZ — Lições praticas. Conversação. Trav. São Vicente de Paulo n. 8. H. Lobo. (J 08853) 87

PROFESSORA DE VIOLINO, solfejo e theoria, diplomada pelo I. N. de Musica. Teleph. 5-0147. (J 08866) 87

**INGLEZ PRATICO** — Aulas particulares Dr. Rammel — Ouvidor, 58-2º. (J 10733) 87

**INGLEZ** Rapidamente ensino, rigido e radical. Rua da Lapa, 82. Mr. E. B. Bright. (J 8897) 78

## Vendas diversas

VENDEM-SE 25 cofres, archivos de aço, moveis de escriptorio e machinas de escrever, por preço de liquidação: rua dos Ourives 119. (J 09790) 89

DISCOS CLASSICOS — Vende-se collecção 90 discos escolhidos e perfeitos por preço de occasião. Rua Senhor dos Passos 16, 1º. Phone 3-3560. (J 08839) 89

**BLENORRAGIA**

Cura rapida e radical Dr. Pedro Magalhães — Ourives 5-3º. Das 10 ás 19.

(J 08899) 89

## Hypothecas

HYPOTHECA — Empresta-se sobre immoveis bem situados na zona urbana, á juros modicos, quantia minima vinte contos. Trata-se á rua Buenos Aires 60, 1º andar, sala 3. Tel. 4-4650. com Rego. (J 08841) 92

## Medicos e pharmaceuticos

**GONORRHÉA**

Dr. Luiz de Marcos — Uruguayana, 105, das 2 ás 4. Cura radical da gonorrhéa, aguda e suas complicações no homem e na mulher: orchite, cystite, prostatite, rheumatismo, metrite e salpingites. Processos da sua descoberta. (52370) 80

**GONORRHÉA**

e complicações no homem e na mulher. Estreitamento da Urethra — IMPOTENCIA. Tratamento rapido e moderno DR. ALVARO MOUTINHO Buenos Aires, 77-4º andar — 11 ás 19 hs.

(52828) 80

**DR. DUARTE NUNES** — Doenças dos orgãos genito-urinarios em ambos os sexos. GONORRHE'A E SUAS COMPLICAÇÕES — Cura rapida. HEMORRHOIDAS e HYDROCELE. Cura radical sem dôr e sem operação. R. São Pedro, 64, Das 8 ás 18 horas. (52724) 80

**INSTITUTO ORTHOPEDICO DO RIO DE JANEIRO**

Dr. Paulo Zander (com 23 annos de pratica na Allemanha)

Tratamento cirurgico e mecanico das malformações, molestias dos ossos, articulações, paralysias, etc. Mecanotherapia das fracturas. Officinas para apparelhos orthopedicos, pernas e braços artificiaes. Avenida Rio Branco, 243-2º — Tel. 2-0328. Em frente ao Cinema Gloria.

(53830)

**CLINICA DE SENHORAS DO DR. CESAR ESTEVES**

Todas as perturbações das senhoras sem operação e sem dôr, faltas, hemorrhagias colicas, atrazos, etc., diathermia. L. de São Francisco, 25, do meio dia ás 5 hs. (J 09865) 80

**BLENORRHAGIA** no homem e na mulher.

Cura radical, aguda ou cronica, por mais antiga que seja em 10 injecções hypodermicas, indolores, sem reacção de especie alguma. Não se emprega qualquer outro processo. Devolve-se a importancia total paga pela cura, em caso de possivel insuccesso.

Tratamento radical da prostatite, orchite, impotencia, estreitamento, corrimento, regra dolorosa ,escassa ou demasiada, metrite, ovarite, esterilidade.

67, Assembléa — 4 ás 6
DR. JORGE A. FRANCO
do Inst. Oswaldo Cruz

(J 10813) 80

**DR. JOSE' DE ALBUQUERQUE**

Doenças sexuaes no Homem
Diagnostico causal e tratamento da
**IMPOTENCIA EM MOÇO**
R. 7 Setembro, 207 — De 1 ás 6. (J 08852) 80

**DR. BRANDINO CORRÊA**

Molestias do apparelho Genito-Urinario, no homem e na mulher. OPERAÇÕES: — Utero, ovarios, hernias, appendice, prostata, rins, bexiga, etc. Cura rapida por processos modernos sem dôr.

**GONORRHÉA**

e suas complicações: Prostatites orchites, cystites, estreitamentos, etc. Diathermia. Darsonvalização. Rua Republica do Perú n. 23 sobrado, das 7 ás 8 1|2 e das 14 ás 18 horas. Domingos e feriados das 7 ás 9 horas. (J 10819) 80

**GONORRHÉA E SYPHILIS**

DR. CLOVIS DE ALMEIDA
Cons. S. José 112-1º. Tel. 2-1448. Diariamente de 9 ás 11 e 3 ás 6. (J 08840) 80

**FERIDAS?**

O ESPECIFICO ULCER é unico no genero; é a ultima palavra; não tem substituto. **Cicatriza a mais antiga e rebelde ulcera de 20, 30 e mais annos, em poucos dias, sem o paciente soffrer a minima dôr e sem incidentes.** Producto nacional analysado approv. pelo D. N. da Saude Publica, pat. 453, de 3-9-26. A' venda nas pharmacias e drogarias. Agentes geraes: Rodolpho Hess & Cia., Ltda., Rua 7 de Setembro 61 — Rio. Não encontrando nas pharmacias do logar dirija-se ao fabricante, A Vieira, Friburgo — E. do Rio.

(52356)

**Nas Grippes,**

Bronchites, Asthma, Coqueluche e Resfriados, usem Xarope de

**Rhum Bromado**

COMPOSTO
O MELHOR REMEDIO

Acalma a tosse, facilita a expectoração, dando allivio immediato.

*Encontra-se nas Pharmacias e Drogarias*

Depositarios:
J. A. DA CUNHA & Cia.
Rua D. Anna Nery, 224 — Rio

(52383)

**PECHINCHA**

Vende-se um pequeno stock artigos papelaria por menos 20 °|° preço factura. Hotel Mem de Sá. Falar na Charutaria. (J 09868)

**Machina Escrever**

Vende-se uma boa Remington, por motivo de retirada. Hotel Mem de Sá — Falar na Charutaria. (J 09868)

**Casa em Copacabana**

Precisa-se de uma perto da praia, pequena, com todo o conforto, tendo 3 quartos e garage. Dá-se todas as garantias. Aluguel maximo 600$000. Informações para o telefone 5-1692 diariamente até ás 15 horas. (J 09864)

**FREI FABIANO DE CHRISTO**

Tendo recebido uma grande graça de Frei Fabiano de Christo, faço esta declaração como testemunho da minha maior gratidão e grande Fé. — Maria. (J 09866)

**Bom negocio - Ipanema**

Aluga-se armazem novo á rua Visconde de Pirajá 544, póde ser dividido em dois. (J 11038)

**1º ANDAR NO CENTRO**

Aluga-se no Largo S. Francisco 42 por 600$; tratar na loja drogaria. (J 08903)

**CONCURSO NO BANCO DO BRASIL**

Preparam-se rapidamente candidatos para o proximo concurso, a realizar-se no mez vindouro e cujas inscripções já se acham abertas. Aulas intensivas de todo programma sob a direcção de contador com longa pratica. Centenas de approvações nos concursos anteriores. Rua da Carioca, 10, 1º. (J 08905)

**PENSÃO SIXEL**

**Praia de Botafogo 204**

Excl. familiar tem bons quartos com agua cor. para casaes ou pequ. familia. Optima cosinha internacional, preços modicos, ma spricht deutsch. Tel. 6-2846. (J 08907)

**A' 1001 BOLSAS**

Fabrica de carteiras para senhora, sempre novidades vendas por atacado e varejo tambem tinge sapatos luvas carteiras em qualquer cor acceita-se encommendas e concertos em carteiras serviço garantido á rua Carioca, 40, loja. Tel. 2-4985. (J 08910)

**SENHORAS !!**

Para vossa hygiene intima pedi sempre! Pessarios Hygienicos Dr. Bergmann-Loeslicke Sicherheitspessarien, formula allemã mundialmente conhecida ha quasi 30 annos. Vendem-se nas pharmacias e drogarias. Prospectos e informações, C. Postal, 3503. S. Paulo.

(53571)

**BOLSAS, LUVAS E SAPATOS**

Tingimos com maxima perfeição em qualquer cor desejada. Avenida Passos 37, 1º andar, casa de banhos. (J 08896)

**Piano Steinway & Sons**

Vende-se rico e luxuoso novo por preço baratissimo Av. Rio Branco 123. (J 08880)

**ALUGA-SE**

O bonito bungalow da rua Prudente Moraes n. 506 com cinco quartos duas salas saleta, banheiro, cosinha, copa e garage com quarto para creados aberto para se ver das 9 ás 18 horas trata-se na Av. Passos n. 82, tel. 4-5451. (J 08900)

**Quarto — Flamengo**

Aluga-se junto dos banhos de mar com agua corrente a cavalheiro com café de manhã á rua Silveira Martins numero 6 sobrado. (J 08891)

**DETECTIVE - ALBANO**

Pagamento depois e pode ser em pequenas prestações. Investigações com todo sigillo. Carioca, 34, 2º. Tel. 2-3494. (J 08892)

***Bungalow Mobiliado* : COPACABANA**

Aluga-se com todas as accommodações para familia de alto tratamento. Prazo minimo 1 anno. Ver e tratar das 14 ás 19 horas á rua Barcellos 91. (J 11015)

**SITIO**

Agricultor idoneo, deseja arrendar ou comprar um sitio ou fazenda situada nas proximidades de faceis vias de communicação, que tenha inicio de plantação de laranjeiras peras, com aguadas e terrenos proprios ao desenvolvimento da cultura de laranjaes. Compromette-se a promover a intensificação dos plantios dando interesse de meação, com opção de compra definitiva num prazo preestabelecido em contrato, obrigando-se a custear todas as despesas necessarias e respectiva conservação, dando as melhores referencias financeiras e technicas, firmando neste sentido a sua completa idoneidade — exigindo outrosim mutuas garantias de parte do proprietario — não attendendo a quem não puder apresental-as. Cartas a VICTOR, Caixa Postal numero 2186 — Rio. (J 08902)

# ACTOS RELIGIOSOS

### Francisco Pontes Corrêa

(6º MEZ)

Viuva Pontes Corrêa, filhos e demais parentes convidam as pessoas de suas relações para a missa do 6º mez que fazem celebrar, por alma do seu inesquecivel esposo e pae FRANCISCO PONTES CORRÊA, no altar-mór da egreja de São Francisco de Paula, hoje, quinta-feira, 2 do corrente, ás 10 horas, antecipando, desde já, os seus sinceros agradecimentos. (J 08856)

### Maria Leopoldina Guedes Vilarinho dos Santos

(Fallecida em Mattozinhos, Portugal)

Joaquim da Silva Santos e filhos (ausentes), Alberto Guedes Vilarinho e familia, José Guedes Vilarinho e senhora, Camillo Guedes Vilarinho e familia (ausentes) Ayres de Carvalho e filhos (ausentes), Alberto Eurico dos Santos e familia (ausentes), Eurico Scevola e familia (ausentes) convidam a todos os seus parentes e amigos, para assistir á missa do 30º dia do seu fallecimento que, por alma de sua presada e extremosa esposa, irmã, mãe, cunhada, tia, sogra e avó, MARIA LEOPOLDINA GUEDES VILARINHO DOS SANTOS, mandam rezar amanhã, sexta-feira, 3 do corrente, no altar-mór da egreja de São Francisco de Paula, ás 10 horas. (08844)

### Nair Machado

(ZUZÚ)

Francisco de Azevedo Machado e familia, Nahir Alves e senhora, agradecem ás pessoas que enviaram pesames, e que acompanharam os restos mortaes de sua sempre lembrada filha, irmã, neta e sobrinha; e de novo os convidam para assistir á missa do 7º dia, amanhã, sexta-feira, 3 do corrente, na egreja do Sagrado Coração de Maria, ás 8 horas. (Rua Cardoso, Meyer). (J 10798)

### Marianna Paiva de Mello Palhares

Como carinhosa lembrança do 1º anniversario do passamento de sua querida e inesquecivel avozinha, MARIANNA PAIVA DE MELLO PALHARES, seus netos e bisnetos, fazem celebrar missa no altar-mór da egreja de S. Francisco de Paula, ás 9 1|2 horas, amanhã, sexta-feira, 3 do corrente, e convidando para o acto os parentes e amigos da extincta, ficam immensamente gratos. (J 11013)

### Dr. Antonio Ennes de Souza

Viuva Ennes de Souza, participa e convida seus parentes e amigos, para assistir á missa do 13º anniversario de seu fallecimento, na egreja São Francisco de Paula, amanhã, sexta-feira, 3 do corrente, ás 9 horas. Altar N. S. da Conceição. (J 11007)

### Telegraphista Alfredo Godolphim Bandeira

Sua familia participa e convida aos parentes e amigos para assistir a missa de 30º dia, que será celebrada na egreja de S. José, amanhã, sexta-feira, 3 do corrente, ás 9 1|2 da manhã, antecipando seus agradecimentos. (J 11016)

### Apollonia Cernuzzi

(Fallecida em Trieste-Italia)

Rodolfo Cernuzzi convida a todos os seus amigos para assistir á missa, que, em suffragio da alma de sua amada mãe, APOLLONIA CERNUZZI, faz celebrar no altar-mór da egreja Nossa Senhora do Carmo (rua 1º de Março), hoje, quinta-feira, 2 do corrente, ás 10 horas. Por este acto de religião confessa-se de antemão penhoradissimo. (J 10709)

### Apollonia Cernuzzi

(Fallecida em Trieste-Italia)

Affonso Vizeu, na qualidade de Presidente do Conselho Administrativo da Companhia Adriatica de Seguros, sabedor do fallecimento, em Trieste, da veneranda Senhora D. APOLLONIA CERNUZZI, Mãe do Sr. Rodolfo Cernuzzi, Director Geral da Companhia Adriatica de Seguros do Brasil, solidario com o golpe que soffreu este Senhor, manda rezar hoje, quinta-feira, 2 do corrente, ás 10 horas da manhã, na egreja Nossa Senhora do Carmo (rua 1º de Março), uma missa pelo eterno repouso de sua alma. (J 10709)

### Apollonia Cernuzzi

(Fallecida em Trieste-Italia)

A Direcção Geral para o Brasil da Companhia Adriatica de Seguros participa o fallecimento da veneranda Senhora APOLLONIA CERNUZZI, amada progenitora do seu Director Geral para o Brasil, Rag. Rodolfo Cernuzzi, e convida a todos os seus amigos a assistir á missa que, em suffragio de sua alma, manda rezar hoje, quinta-feira, 2 do corrente, ás 10 horas, na egreja Nossa Senhora do Carmo (rua 1º de Março). (J 10709)

### Apollonia Cernuzzi

(Fallecida em Trieste-Italia)

Os Funccionarios e Empregados da Companhia Adriatica de Seguros compungidos pelo fallecimento da Sra. APOLLONIA CERNUZZI, veneranda Mãe do seu prezado Director, Rag. Rodolfo Cernuzzi, convidam a todos os seus amigos a assistir á missa que mandam rezar em suffragio da alma da fallecida, hoje, quinta-feira, 2 do corrente, ás 10 horas, na egreja Nossa Senhora do Carmo (rua 1º de Março), e confessam-se desde já agradecidos a todos quantos comparecerem a esse acto de religião. (J 10709)

### Florinda de Almeida Guimarães

O V. Almirante Octacilio N. de Almeida e familia, Eulina de Almeida Nunes, Alcina Nunes de Almeida, General Augusto L. Duarte Nunes e familia, V. Almirante Affonso da Fonseca Rodrigues e familia, Commandante Francisco de L. Lessa e familia, Commendador Leonel Marques Leal Pancada e familia (ausentes), Corina de Almeida Louzada e filhos (ausentes), cumprem o doloroso dever de communicar aos seus parentes e pessôas amigas o fallecimento de sua muito querida irmã, cunhada e tia SINHA', hontem, ás 4 horas da tarde, devendo sair o corpo da rua Gustavo Sampaio, 198, hoje, á mesma hora, para o cemiterio S. João Baptista. (J 08858)

### Angela Besanzoni

(7º DIA)

Gr. Uff. Arduinio Colasanti, senhora e filhos (ausentes), Cesare Colasanti, senhora e filhos, Manfredo Colasanti, Antonio Colasanti (ausente), Henrique Lage e senhora, Ernesto Besanzoni (ausente) e Adriana Besanzoni e filha, participam aos seus amigos o fallecimento, em Roma, de sua idolatrada mãe, sogra e avó e os convidam a assistir á missa que, pelo repouso de sua alma, fazem celebrar, no altar-mór da egreja da Candelaria, no dia 4 do corrente, sabbado, ás 10 horas. (J 10779)

### Maria Carolina Brito Ruas

(VIUVA GENERAL RUAS)

Zuquinha Ruas, Capitão Bernardo Ruas, senhora e filhas, Dr. Baptista Gonçalves e familia e demais parentes, profundamente reconhecidos, agradecem a todos que acompanharam e prestaram as ultimas homenagens á sua adorada mãe, sogra, avó, irmã e tia e de novo os convidam para a missa de 7º dia que fazem celebrar no altar-mór da egreja de S. Francisco de Paula, ás 9 1|2 horas, hoje, quinta-feira, 2 do corrente. Antecipadamente agradecem esse acto de religião. (J 10781)

### Lourenzo Martin Barnés

Margarida Martin Marques e filhos, Carmen M. de Agrelo e esposo, Maria Martin de Ribeiro e esposo, agradecem a todos que lhes confortaram na sua grande dôr com a perda do seu sempre lembrado esposo, pae, irmão e cunhado LOURENZO MARTIN e de novo convidam para assistir á missa de setimo dia que será resada amanhã, sexta-feira, 3 do corrente, ás 9 horas, na egreja de N. S. da Conceição e Bôa Morte. (J 08864)

FLORICULTURA
BARBACENA
**Corôas - Flores**
Assembléa, 113 — Tel. 2-8132

(52860)

**OURO**

Brilhantes, prata, platina, cautelas, paga-se bem. L. S. Francisco, 19. Joalheria S. Francisco junto á egreja — T. 2-9771.

(52397)

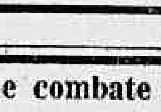

**CABELISADOR'**

Unico salão onde se alisam *cabellos crespos* com pentes e pastas especiaes e se vendem os apparelhos "CABELISADOR", Av. Passos, 44, sobrado.

(52251)

**FRAQUEZA SEXUAL**

Para os enfraquecidos das funcções nervosas, nenhum remedio restabelece tão rapidamente o vigor perdido como o afamado medicamento EROSTONICO — em comprimidos homeopathicos. Vidro, 5$000; pelo Correio, 7$000. De Faria & Comp. — Rua de São José, 74 — Rio.

(53201)

**"FUMOS EM CORDA"**

Preços. Rocha & Cia., temos quantidade especial — Ubá — Minas.

(53625)

**POSTO 4**

Copacabana — Aluga-se lindo e luxuoso palacete acabado de construir — Rua S. Espedito 100 — Tel. 2-0693. (J 08877)

**NERVOSOS E DYSPEPTICOS**
DR. MARIO PONTES DE MIRANDA
RUA DO PASSEIO, 70

(J 09310)

**ASTHMA? Solução de Hartmann**

(FORMULA ALLEMÃ) Unico medicamento que combate a origem da enfermidade.
Vende-se nas drogarias — Depositarios: GESTEIRA & C. — Rua Gonçalves Dias, 59 — RIO.
Ap. D. N. S. P. n. 286, em 4|7|918.

(52369)

---

21) FOLHETIM DO "CORREIO DA MANHÃ"

CONCORDIA MERREL

# Diana e o seu amor

— Contar-me-á algum dia?

Landor hesitou ante tão bondosa expressão, mas dominou-se de repente e respondeu:

— Muitas coisas... lhe direi algum dia.

E viu-se impossibilitado de continuar.

Essas palavras sairam-lhe como se viessem de muito longe e não delle proprio.

Senhor!

Que difficil resultava apparentar nesse momento o que elle queria ser ali, deante della, com os olhos fixos nos seus, ouvindo-lhe a doce voz, contemplando-lhe os gestos tão affectivos... tão amistosos...

E não apenas isso.

Não havia alguma coisa mais maravilhosa que todas as maravilhas?

E ser-lhe-ia possivel conquistal-a não tendo mais que amor para lhe offerecer?

O amor não era sufficiente em Landor para o humilhar aos pés da sua eleita.

Não concebia outra idéa senão a do triumpho.

O facto de a considerar com todas as virtudes e graças e dotada das melhores condições não o fazia sentir-se humilhado ante ella.

A difficuldade do dinheiro?

A differença da fortuna, em qualquer vae vém da vida se póde remediar.

Não valia a pena, pois, pensar nisso.

As idéas iam-se-lhe aclarando, comquanto o coração ainda não se lhe agitasse ao impulso do seu extasis, emquanto, como creanças, discutiam sobre os fantasticos charutos.

Inclinaram-se na balaustrada, muito juntos.

Os olhares perderam-se-lhes ao longe nos sombrios picos das rochas que rodeavam o mar allumiado pelo luar.

— Que espectaculo maravilhoso! disse Landor, com differente tom de voz.

— Maravilhoso, assentiu ella, com uma voz parecida.

E ficaram um instante silenciosos.

Chegava até ali, bem determinado, o murmurio da musica do castello, juntando-se ao sussurro do mar.

Landor foi quem quebrou o silencio.

— Amanhã vou para o norte, disse elle.

— Ao norte?

"Para sempre? perguntou ella, olhando-o com toda a attenção.

— Oh!

"Isso não! respondeu lentamente.

"Apenas para tomar posse de um emprego.

— E... ficará muito tempo por lá? perguntou sem a presteza que lhe era peculiar.

— Eu pensava isso, mas mudei de parecer.

"Não é uma occupação tão boa e importante assim...

"Tenho, agora, grande pressa de arranjar uma posição...

Landor falava como se uma força superior lhe fizesse dizer coisas que na realidade não queria dizer.

— Comprehendo, disse Diana, para encher a pausa que se seguiu.

"Mas.

"Porque tem pressa?

— Por que... respondeu com a palavra lenta.

E deteve-se um instante, como se se apagasse a vida em roda della.

"Porque estou terrivelmente enamorado, disse, afinal, com a voz entrecortada.

O coração palpitou-lhe com extremada celeridade e os ouvidos ouviram-lhe um estranho clamor.

Terrivelmente enamorado!

Diana lembrou-se, então, que quando o pae voltou da hospedaria "Os dois pescadores", tinha falado qualquer coisa de que Landor tinha dito, referente ás moças que têm dinheiro...

Normalizou-se-lhe o pulso.

Amorteceu-se-lhe o zumbido dos ouvidos.

Parecia a Diana despertar de um sonho de ventura, para tornar a recuperar o sentido do real.

Teve que fazer um esforço para que não transluzissem as suas emoções, e a voz tornou-se-lhe normal.

— Eu já sabia qualquer coisa a respeito, sr. Landor.

"Meu pae disse-m'o.

Ao reparar-lhe na mudança da voz, o rapaz olhou-a fixamente, mas por um instante apenas, tornando a olhar lá para longe.

Diana tratava de tirar da voz o tom sentimental.

Mas a expressão immutavel e insensivel desappareceu-lhe para sempre, sendo substituida por uma vaga expressão de paixão, como o principio da aurora de um céo frio e imperturbavel.

Elle notou-o, e isso fez-lhe sonhar coisas tão gratas que durante um instante teve medo de si proprio.

— Se uma mulher tem muito, e o homem não tem nada, quanto tempo lhe parece que elle poderia solicitar de espera, para experimentar fortuna? perguntou-lhe sem deixar de olhar para o mar.

— E ella... deseja esperar?

— O que acha a senhorita?

Diana sorriu ligeiramente.

— O senhor não sabe?

— Começo a pensar que sim, disse elle em voz baixa.

— Quer que lhe diga o que me contou papae? perguntou com timidez.

Landor voltou-se de repente para ella, interrogando-a com o olhar.

— Seja ella quem fôr, disse-me papae, espera-a um companheiro exemplar...

Não custou muito a Diana dizer isso.

Sentiu no coração, intimamente, uma dôr, mas tão leve que o não chegou a ferir.

A Landor, por sua parte, custou um grande esforço poder conservar a voz em tom normal quando perguntou:

— E a senhorita?

"O que pensa a respeito?

— Penso do mesmo modo que papae...

— Seja ella quem fôr?

Diana sorriu.

— Seja quem fôr... é uma phrase que implica um repto...

— E é impossivel conceber-se o amor a retroceder ante um desafio.

— O que?!

"O amor é tão valente assim?

— Não póde ser cobarde nunca.

— Não sei.

"Sempre o tenho visto representado por um menino travesso e jovial, com os olhos vendados de tal modo que não póde ver a quem vae ferir com as suas settas...

"O amor tem alguma coisa de traiçoeiro, não tem?

— Porque os homens se empenharam em que assim seja...

"Criaram o symbolo adaptado á sua estreita concepção das coisas...

"Na época dos homens das cavernas, seria uma monstruosidade, um gigante armado com uma grande maça...

— Para fazer comprehender que o amor é uma simples questão de conquista?

Landor assentiu.

— E eu creio que era assim, accrescentou a moça pensativa.

"Como as coisas mudam, não é?

— A senhorita acha que mudam?

Assombrada, Diana ergueu a vista.

— Pois é...

"Acho que da época dos homens das cavernas para cá o amor terá mudado...

Landor disse que não com a cabeça.

— Não, accrescentou depois.

"Como é que ha de mudar?

— Então é eterno... immutavel?

A moça disse isso tão sumidamente que intimidou Landor.

— Deve haver qualquer coisa por detrás de tudo isso, accrescentou, apontando para o mar, o céo, a escuridão da noite.

"O pensamento dos homens póde mudar... mas o amor ha de ser sempre o mesmo...

Se Landor presentiu um perigo no tom da voz de Diana, chegou a presentil-o de maior gravidade no silencio que sobreveiu mais tarde.

Julgou que não se havia movido do logar que a principio occupava, mas ao levantar os olhos para Diana viu que entre elles mediava tão insignificante distancia que os corpos se tocariam ao mais pequeno movimento...

E a idéa de que, inconsciente como elle, a joven se lhe havia estado approximando, até terem os dois os olhos tão perto, elevou-lhe o extasis.

Fez um grande esforço para que a voz não demonstrasse emoção alguma.

— Galileu não fez que a Terra girasse á roda do Sol.

"A Terra já andava a dar voltas desde muitos seculos.

"O que Galileu fez foi estabelecer uma theoria que provava a sua idéa.

"Tão pouco Newton foi quem fez que caissem as maçãs para baixo...

"Desde o tempo do Eden que ellas teimavam em não cair para cima...

"O que Newton fez foi explicar isso.

Diana sorriu.

— Eu tão pouco fiz que as pedrazinhas fossem tão preciosas no bosque, disse o rapaz.

"Já formavam bellissimos crystaes antes de que eu as descobrisse...

Fez-se uma breve pausa.

— Exactamente, disse elle.

"E a mesma coisa succede com o amor.

"O amor não foi o homem quem o fez, nem o tem mudado tão pouco...

"O amor é como é e o homem só se limita a expressal-o em maior ou menor grão, segundo a sua natureza.

Diana suspirou profundamente e contemplou em torno a formosa noite.

Sentiu nascer uma expressão estranha, originada nas palavras de Landor, como se existisse, realmente, uma força eterna e poderosa, por trás de tudo aquillo...

Por trás das arvores...

Do immenso mar...

Das immutaveis rochas... como monumentos de seculos...

Por trás do horizonte infinito...

Da velha lua...

Do brilho de cada estrella.

— E o amor está em tudo isso?

Ao fazer essa pergunta, Diana não sabia se era uma pergunta ou um pensamento expressado em voz alta, porque elle não respondeu.

Estava immovel a seu lado, reclinado na balaustrada com os olhos fixos em Diana e os labios cerrados, como se tivesse medo de que lhe escapasse o muito que queria e não podia dizer...

Ficaram novamente em silencio.

Acabava a musica longinqua do castello, nesse instante.

Diana ergueu-se, e de repente disse:

— Bem.

"Já acabaram o baile e o jantar.

Endireitando-se, James Landor replicou:

— Esta é a minha noite de Gata Borralheira...

(Continúa)

CIA. BRASILEIRA DE CINEMAS

## PALACIO

TELEPHONE: 2-0338

**HOJE**

**não funccionará o cinema**

em virtude do incendio de hontem aos predios vizinhos.

A Companhia Brasileira de Cinemas, vem trazer os seus agradecimentos ao valoroso CORPO DE BOMBEIROS, cuja disciplina, alliada á valentia e arrojo, levou os seus soldados a um verdadeiro milagre de acção prompta, no isolamento do predio, o que levaram a effeito com o perigo de suas vidas.

A Companhia agradece tambem aos destemidos policiaes, e quantos amigos surgiram da massa do povo, em auxilio aos soldados do fogo, muito contribuindo para que o Palacio Theatro fosse poupado ás chammas.

## ODEON

TELEPHONE: 4-1633

Complemento: 2,00 - 3,40 - 5,20 - 7,00 - 8,40 e 10,20
Tardes de Outomno: 2,20 - 4,00 - 5,40 - 7,20 - 9,00 e 10,40

A Warner First apresenta

TARDES DE OUTOMNO

— COM —

MARGARET SHILLING

PAUL GREGORY TOM PATRICOLA

GOSANDO A VIDA — comedia

FOX MOVIETONE NEWS n. 6 x 42

Sessão Serrador das 5 ás 8 .................. 3$300

## GLORIA

TELEPHONE: 4-0097

Complemento: 2 - 4 - 6 - 8 e 10 horas
Canção do deserto: 2,10 - 4,10 - 6,10 - e 10,10

A WARNER FIRST apresenta

JOHN BOLES

CHARLOTTE KING

MYRNA LOY

— EM —

CANÇÃO DO DESERTO

PARECE INCRIVEL n. 4

Sessão Serrador das 5 ás 8 .................. 2$200

## IMPERIO

CIA. BRASILEIRA DE CINEMAS

TELEPHONE: 4-5153

Gente Levada: 2 - 4 - 6 - 8 e 10 horas
Pena de Talião: 3,05 - 5,05 - 7,05 - 9,05 e 11,05

A Warner First apresenta

LEON JANNEY

MATT MOORE

— EM —

GENTE LEVADA

— E —

PENA DE TALIÃO

— COM —

JOHN WAYNE

Sessão Serrador das 5 ás 8 .................. 2$200

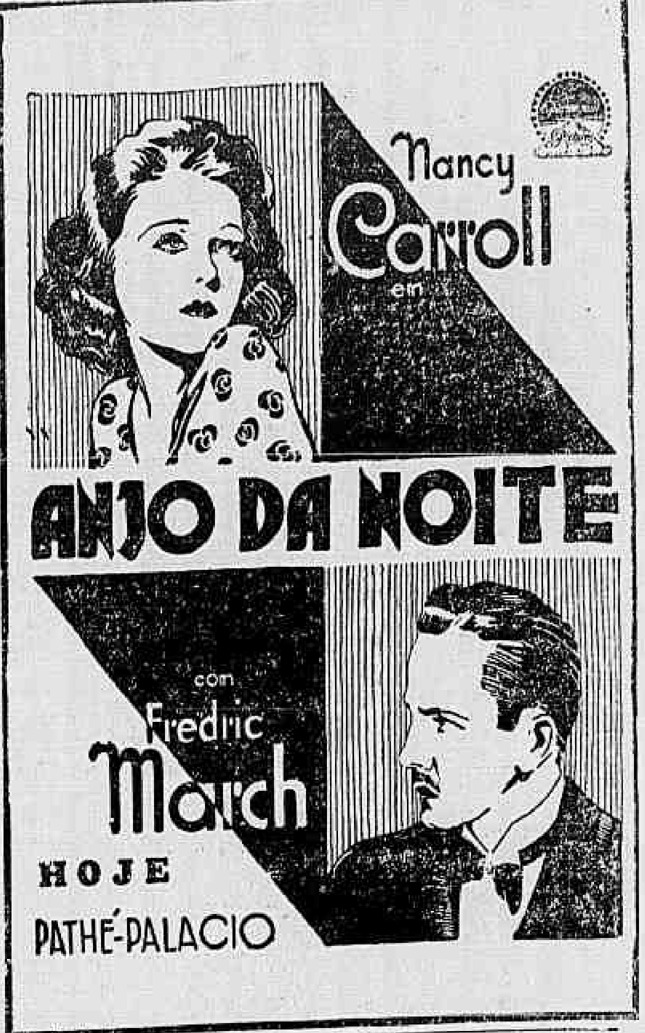

Nancy Carroll em

ANJO DA NOITE

com Fredric March

HOJE

PATHÉ-PALACIO

Ramon NOVARRO

JUVENTUDE TRIUPHANTE

com MADGE EVANS

"METRO-GOLDWYN MAYER"

DIA 4 NO PALACIO-THEATRO

DESPEDIDA DO CARNAVAL NO ALHAMBRA

DEPOIS DE AMANHÃ — SABBADO

— uma recordação, com uma REPETIÇÃO dos FAMOSOS BAILES DE CARNAVAL DO ALHAMBRA! A mesma SOCIEDADE ELEGANTE — os mesmos JAZZ BANDS — a mesma decoração

DOMINGO

um BAILE POPULAR

— apenas das 8 horas á meia noite. — Uma opportunidade para quem não viu os bailes de CARNAVAL DO ALHAMBRA, com a mesma decoração, luz e jazz bands.

Mais uma MATINÉE DANSANTE-CINEMATOGRAPHICA INFANTIL

DOMINGO

Para entrega dos premios aos vencedores dos concursos do

BAILE DE SEGUNDA-FEIRA DE CARNAVAL

Começará com um film, á 1 1|2 — (Nota — As crianças [illegible] e suas familias terão entrada gratuita)

## ALHAMBRA

Apresentará

NA PROXIMA SEMANA

O Rei de Paris

adaptação do romance de GEORGES OHNET — falado em frances — com

Ivan Petrovich

**MARIE GLORY e SUZANNE BIANCHETTI**

## PARISIENSE

**HOJE**

O Carnaval Carioca de 1933

A victoria do Rei Momo. — O delirio popular. — As batalhas de confetti. — Os elegantes banhos de mar á fantasia no Flamengo e em Copacabana. — Os Ranchos, os Cordões e os Blocos. — Moreninhas da praia. — O suntuoso Baile do Municipal — Os delicados Bailes Infantis. — A graça das crianças dominando no João Caetano e no Clube Naval. — Indios, caboclos, "malandros" e outras fantasias de successo.

O Desfile Majestoso dos cortejos dos grandes Clubes: FENIANOS, TENENTES DO DIABO, DEMOCRATICOS, CONGRESSO DOS FENIANOS e PIERROTS DA CAVERNA — *Pela primeira vez e exclusivamente filmado á noite pela Empresa V. R. Castro*

Todos os sambas, canções e marchas de maior successo. — Grande e retumbante Batucada de Caixas, na Avenida, em despedida ao Deus da Folia.

2.ª Feira: — Constance Bennett, em **HOLLYWOOD**
Mary Nolan, em DOCAS DE SÃO FRANCISCO
A ULTIMA VIAGEM DO GRAF ZEPPELIN

### POSTO QUATRO

Copacabana. Aluga-se lindo bungalow recentemente construido com todo o conforto. Rua Copacabana 912. Tel 7-3777. (J 08878)

### Rapaz Portuguez

Precisa-se de um de 16 a 20 annos para entrega e mais serviços, sério e que dê abono da sua conducta. Rua Buenos Aires 45. (J 10807)

### Geladeiras "Duarte"

Pratica economica e garantida em prestações s| fiador, compram directamente no deposito 7 Setembro 77, 1º — Telephone 4-4015. (J 08889)

### Rua Emerenciana 23

Aluga-se por 400$000 e as taxas, essa boa casa, para grande familia. Esta aberta das 8 ás 16 horas. (52659)

### SOCIO 30:000$000

Para negocio já iniciado que pôde deixar 30 º|º por mez, sobre o capital em gyro, acceitam-se propostas á Caixa Postal n. 2108. (J 08660)

### Mercadorias a dinheiro

Compra-se qualquer quantidade, pagamento contra entrega de mercadorias; á rua de S. Bento n. 10, sobrado. (J 08493)

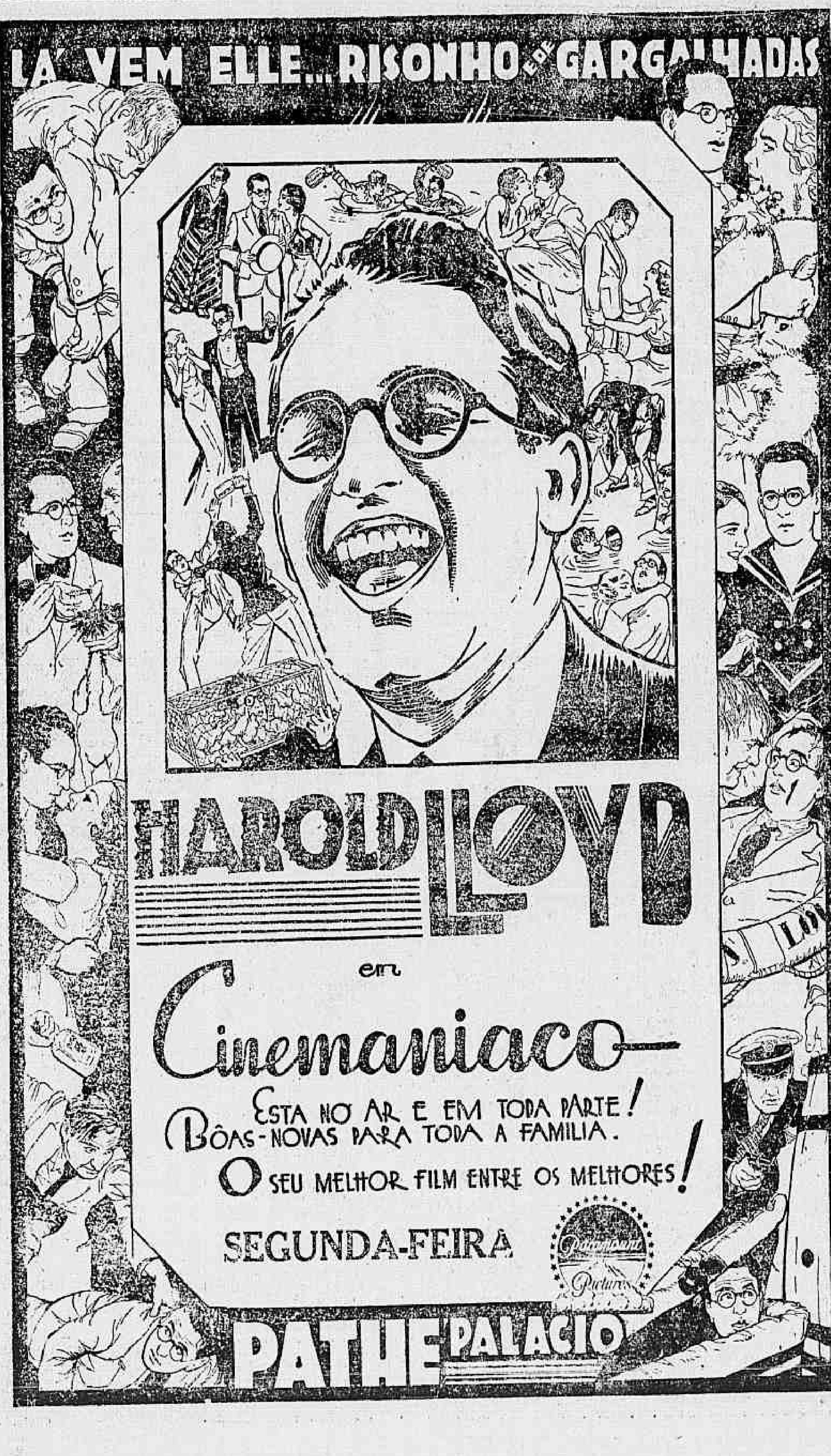

LA' VEM ELLE... RISONHO E DE GARGALHADAS

HAROLD LLOYD

em

Cinemaniaco

ESTA NO AR E EM TODA PARTE!
BÔAS-NOVAS PARA TODA A FAMILIA.
O SEU MELHOR FILM ENTRE OS MELHORES!

SEGUNDA-FEIRA

PATHE-PALACIO

### LABORATORIO

Vende-se um moderno e bem montado em prospera cidade do interior com as secções de exames e productos dando optima renda, além de um contracto que por si só garante a manutenção. Informações na rua 7 Setembro 75, 3º andar, sala 5. Das 16 ás 18 horas. (J 08851)

### SNRA. D. ESTEPHANIA DE ALMEIDA

Precisa-se falar com urgencia a esta Snra. na rua Visc. da Gavea, 30. (J 11012)

### Cães Policiaes

Berger alsaciano — Puro sangue — Coelho Netto 73. Tel. 5-3484. (J 11023)

### PHARMACEUTICO

Para dar nome, na Capital, ou suburbios. Cartas a Argemiro Pinto, Rua Correia Dutra, 152. (J 08848)

### TRASPASSA-SE

Uma boa loja na Tijuca installação moderna com 6 mezes de uso toda de imbuya serve para qualquer negocio 5 annos de contrato sem luvas. Rua Conde Bomfim 390. (J 11029)

### PREDIO

Aluga-se o da Avenida Paulo Frontin n. 365, com todo o conforto. Póde ser visto a qualquer hora. Trata-se com Noé, á rua da Quitanda n. 47, 3º andar. (J 10720)

### CORRESPONDENTE

Precisa-se steno-dactylographo (ou moça) em portuguez e francez. Dirija-se á caixa postal 862 dando referencias e informações onde tem trabalhado. (J 11005)

### DETECTIVE — LIMA

Investigações privadas. Pagamento em prestações. Chame 2-0860. SR. LIMA rua da Carioca 50, 1º, sala 5. (08831)

CINE THEATRO BROADWAY

PONCE & IRMÃO

HOJE

HORARIO:
**2-4-6-8 e 10 hs.**

Torturava as mulheres com sua inconstancia!

*Mas uma mulher vingou as outras, amando-o para desprezal-o depois!*

Celibatario Carinhoso

com PAUL LUKAS

DOROTHY JORDAN

CHARLIE RUGGLES

Uma producção da

## Cine Theatro ELDORADO

PELA 1ª VEZ NO BRASIL O CARNAVAL GRAVADO EM FILM COM TODOS OS SEUS RUIDOS!

O CARNAVAL de 1933

HOJE

*O primeiro film falado e cantado, pelo systema Movietone, (o som gravado no proprio film), feito sobre o Carnaval!*

O espectaculo portentoso de uma cidade na febre carnavalesca, em um film sensacional

*A chegada do Rei Momo — Os ranchos — Cordões — O corso — Batalhas de confetti — Banhos á fantasia do Flamengo e Copacabana — A festa dos pyjamas — As vencedoras agradecendo ao microphone — O desfile dos prestitos filmados á noite — Os bailes*

O delirio da multidão! Todos os sons, todas as melodias, todos os explendores, todas as vibrações do Reinado de Momo! Um trabalho primoroso da "CINE-SON-STUDIO"

PALCO E FILMS 3$

NO PALCO:

**ás 4 e ás 9 horas**

Companhia **ALDA GARRIDO**

(de sainetes e revuetas)

com o gozadissimo sainete de *Gastão Tojeiro*

**Quem beijou minha mulher?**

### POPULAR - Hoje

CHARLES BICKFORD em
HOMENS EM MINHA VIDA

ANNA Q. NILSON em
O BLOQUEIO

RICHARD BARTHELMESS em
A PATRULHA DA MADRUGADA

Sempre alerta

Sabbado: **O filho adoptivo, Manda quem póde, Entre duas aguas, Seducção do Circo, 3º e 4º ep's.**

### MASCOTTE - HOJE

MONTE BLUE em
A ENXURRADA

LLOYD HUGHES em
COMPROMETTIDA

Seducção do Circo 5º e 6º ep's.

Sexta-feira: **Homem de peso, Entre dois fogos, CARNAVAL de 1933,** Cantado e synchronisado.

### PRIMOR - Hoje

RICHARD DIX em
O FILHO ADOPTIVO

RUTH CHATTERTON em
ERROS DO CORAÇÃO

Nonico se regenera

Sexta-feira: **Quem foi que matou?, O dynamite, A viagem do "Graff Zeppelin"**

### PARIS - Hoje

RICHARD DIX em
O FILHO ADOPTIVO

RICHARD BARTHELMESS em
O ULTIMO VÔO

CARNAVAL CARIOCA DE 1933
Cantado e synchronisado.

Amanhã: **Quem foi que matou, O terror dos pampas, CARNAVAL DE 1933**

### Haddock Lobo - Hoje

POLA NEGRI em
RAINHA E MARTYR

NEIL HAMILTON em
HOLLYWOOD

2ª feira: NO PALCO:
ESTRÉA A'S 21 HORAS DA
COMPANHIA ALDA GARRIDO

Com a peça em 2 actos de J. Talm:

O DOTE DE NHA JOSEPHA

com **Alda Garrido, Americo Garrido, Noemia Santos, Maria Ruiz, João de Deus, Ildefonso Norat, Cardoso Galvão, e G. Sacuarema.**

4ª feira:
CIA. ALDA GARRIDO em
QUEM BEIJOU MINHA MULHER?

2 actos de **Gastão Tojeiro**
5ª feira: NA TÉLA:
O CARNAVAL DE 1933
Cantado e synchronisado.
6ª feira:
CIA. ALDA GARRIDO em
A LÔLÔ FUGIU DA CASA

### EDIFICIO SEABRA
### Praia do Flamengo, 88

Aluga-se neste majestoso edificio o unico apartamento vago, magnifico pela sua situação e dividido em peças amplas e bem ventiladas, com todos os requisites modernos e servido por quatro elevadores. Possue o edificio, além da imponente entrada principal, mais tres outras completamente independentes, sendo o unico dotado de um systema perfeito de incineração de lixo. (J 11011)

### CONCORRENTES

Arthur Vianna & Cia. Ltda. Caixa 291 — Bello Horizonte — avisam que se realizam na REDE MINEIRA DE VIAÇÃO concorrencias de isoladores de porcelana em 3|3; locomotivas electricas em 23|5 e sub-estações transformadoras em 24|5, e dispõem de qualquer numero de apolices de 5 º|º, mineiras, para caução, ao melhor preço. (J 11033)

### SOBRADO

Aluga-se um optimo c| elevador á rua Sete Setembro 139 independente. (J 08862)

### Annullação de Casamento

O Dr. Solfieri de Albuquerque communica aos seus clientes que regressou de São Paulo e os attenderá todos os dias de 10 ás 12 e de 4 ás 7 horas em seu escriptorio á rua do Rosario 136. Phone 3-0373. (J 11006)

### PHARMACIA

Vende-se por 10:000$ boa e sortida em Irajá. Tem casa para familia e consultorio independente. Est. Mors. Felix, 455. (J 10787)

### REPRESENTAÇÕES

Aceito de produtos farmaceuticos, igienicos, e conservas, ou outro qualquer. A. Richer. Av. Rio Branco, 137 — Fone 3-7073, sala 813. Rio de Janeiro. (J 10803)

### PREDIO

Compra-se até 28 contos, com 2 bons quartos, duas salas, cosinha com fogão a gaz, banheira esmaltada, W. C., jardim pequeno e bom quintal. Pagamento a vista. Trata-se á rua Santo Amaro, 101, Cattete, das 12 ás 4 da tarde, loja. (J 11028)

### FLAMENGO

Front room, very large, well furnished to let, comfortable house, good board Bus on the Door en near Beach: Rua Paysandu' 147. Tel. 5-2750. (J 08955)

### FLAMENGO

Em casa de familia estrangeira. Aluga-se uma sala de frente e um apartamento com Pensão de primeira ordem, para casal ou solteiro. Rua Paysandu' 147. Tel. 5-2750. (J 08455)

Sessões continuas das 13 horas em deante

## TABARIS

RUA PEDRO Iº 25-fone, 2-8583
(PRAÇA TIRADENTES)

Rigorosamente prohibido para menores e senhoritas

HOJE — Exhibições do film do genero "só para adultos"

SONHOS DE LUXURIA

Um extraordinario successo. — Lindas esculpturas em nú artistico. — Rigorosamente prohibido para menores e senhoritas. — Preços communs. Estudantes e militares fardados 50 % de abatimento. (J 8898)

### Machina Escrever

Royal typo 10, nova, completamente sem uso Ourives 42, 1º vende-se. (J 10773)

### Botafogo --- Copacabana

Familia recem-chegada do interior fornece pensão a domicilio a poucas pessoas. Maximo escrupulo e entrega rapida. Rua Fernandes Guimarães n. 9. (J 10770)

### Cadella Policial

Desappareceu domingo ultimo uma, com 11 mezes, tamanho grande, tinha uma colleira com botões de metal, está devidamente matriculada. Pede-se informações pelos telephones 8-3842 ou 4-5535 que se gratificará. (J 10785)

### Officiaes do Exercito e Empregados Publicos

Vende-se linda casa, e esplendidos terrenos, por preço de occasião, em local de clima admiravel. Omnibus á porta e bonde proximo. Facilita-se o pagamento. Inf. pelo tel. 9-1409, ou Av. Rio Branco, 111, sala 408), com Moacyr. (J 10816)

### AMA SECCA

Precisa-se de uma que seja branca, moça e de boa apparencia. Tratar na rua Bulhões de Carvalho n. 124 — Copacabana. (J 10788)

### CINE FLUMINENSE

Campo de S. Christovão, 105.

HOJE — Soirée — HOJE

QUANDO A MULHER QUER
drama, com BILLIE DOVE

LOUCURAS DA NOITE
drama, com BEN LYON

Amanhã — "Um yankee na côrte do Rei Arthur", e "Assim são os homens".